ВСЯ ВЛАСТЬ НАРОДНЫМ СОВЕТАМ!

16+

ОБЩЕНАРОДНЫЙ СОЮЗ ВОЗРОЖДЕНИЯ РОССИИ

Всероссийская общественная газета

Хочу в СССР!

№8(225)

22 апреля 2021 г.

выходит раз в две недели

ЗЕЛЁНЫЕ 3000 Всенародное экологическое движение

РЕЗОЛЮЦИЯ КОНФЕРЕНЦИИ «СОХРАНЕНИЕ ЗДОРОВЬЯ НАСЕЛЕНИЯ КАК ГЛОБАЛЬНАЯ ПРОБЛЕМА СОВРЕМЕННОСТИ»

Участники Международной научно-практической конференции «Сохранение здоровья населения как глобальная проблема современности» констатируют, что в настоящее время во всех странах мира наблюдается тенденция ухудшения физического, психического и социального здоровья населения.

Мы считаем, что население всей планеты подвергается медицинским экспериментам, ставящим под угрозу как жизнь живущих в настоящее время людей, так и возможность воспроизводства нового здорового поколения.

Научная общественность приходит к выводу, что **«Пандемия» COVID-19 есть не что иное, как глобальный политический замысел с целью сокращения численности населения и установления тотального контроля над обществом.**

Есть веские основания подозревать, что массовое тестирование на COVID – это прикрытие для того, чтобы заполучить у ничего не подозревающих граждан их **генетический материал, который потом будет занесен в Единую базу,** согласно указу Президента России. Постановление о развитии генетических технологий Владимир Путин подписал еще в конце 2018 года.

Вызывает серьезное опасение то, что современные ДНК- и РНК-вакцины от коронавируса не прошли достаточных клинических испытаний. Для их производства используются новые биологические технологии, которые ранее не применялись массово. ДНК-элементы вакцины будут встраиваться в ДНК клеток тела человека и будут активно влиять на весь организм, вырабатывая новые чужеродные организму белки. **Нет никаких гарантий, что геном человека после такой иммунизации не будет генномодифицирован** со всеми вытекающими последствиями. И население должно быть информировано об этом.

Во всех странах идут совершенно одинаковые процессы. Это означает, что **правительства большинства стран мира выполняют распоряжения из одного центра – мировой олигархической верхушки.** Свою волю эта верхушка проводит через международные организации, созданные якобы для

Нашу газету можно слушать

сканируй QR-код мобильным телефоном, слушай и смотри видео

21008

4 602009 384561

защиты наших прав и нашего здоровья, но на деле – ставшие орудием нашего угнетения. Среди них **ВОЗ** занимает лидирующие позиции. Этой же мировой элитой финансируются практически все СМИ, являющиеся главным средством психологического давления, внушения, нагнетание страха и паники, декларируя преувеличенную смертельную опасность COVID-19.

Участники конференции **обосновали преувеличение опасности данного вируса,** показывая статистику заболеваемости и смертности, – она сравнима с сезонным гриппом и банальной пневмонией. Политика, проводимая правительствами, основывается якобы на рекомендациях ВОЗ. Но **ВОЗ – это частная структура, финансируемая из кармана мировых фармакологических корпораций** и исполняющая их волю. Многим уже становится понятно, что под предлогом пандемии коронавируса ВОЗ инициировала всеобщую вакцинацию населения планеты. Именно с помощью вакцин Билл Гейтс планировал сократить население планеты почти на четверть. Об этом он не раз открыто заявлял. Именно на вакцинах, масках и фармпрепаратах зарабатывает миллиарды «большая фарма».

Объявленная всемирной пандемия коронавирусной инфекции обнажила не только медицинские, но и социальные, экономические и политические проблемы. Во всем мире бедные стали еще беднее, а богатые еще богаче. Разоряются многие предприятия малого и среднего бизнеса. Безработица, рост цен на товары и услуги существенно снизили уровень и качество жизни населения. Практически **все страны мира переживают серьезный социальный стресс.** На этом фоне происходит рост преступности, самоубийств, смертности, разводов, катастрофическое снижение рождаемости. Нарастает патология социальной атмосферы, что ведет к социальной дезадаптации населения, возникновению новых, обострению хронических заболеваний и повышению смертности именно от них, а не от коронавирусной инфекции.

Становится очевидным, что существующая **система власти, создав такую ситуацию, демонстрирует свою антинародную сущность и откровенное нежелание защищать жизнь и социальные интересы своего населения.**

Участники Международной научно-практической конференции «Сохранение здоровья населения как глобальная проблема современности»

Участники конференции считают необходимым:

• Признать политику властей по объявлению пандемии и введению ограничительных мер **антинародной, антигуманной и антинаучной.**

• Объявить недоверие ВОЗ, через которую мировая элита диктует всему миру беспрекословное подчинение антинаучным мерам локдауна и навязывает поголовную вакцинацию. Предать ВОЗ суду, а затем расформировать – как организацию, не выполняющую тех задач, ради которых она создавалась. **Требовать официального выхода Российской Федерации из ВОЗ.** Назрела необходимость в создании независимой международной организации, которая взяла бы на себя функцию координации действий мирового сообщества в сфере сохранения здоровья, как физического, так психического и нравственного. Эта организация должна твердо стоять на **позициях научности, морально-этических норм** и быть независима от мировых финансовых корпораций.

• Считать деятельность СМИ по нагнетанию страха, паники и истерии **психическим насилием над населением.** Признать необходимым установить народный контроль над деятельностью всех официальных средств массовой информации. Каналы и печатные СМИ обязаны предоставлять альтернативную информацию, давая людям возможность составить свое мнение. В случае продолжения пропаганды антигуманных мер, научная общественность вправе требовать закрытия СМИ. Признать необходимым **развитие народных СМИ, требовать прекращения цензуры научных исследований** в областях, связанных с пандемией и здоровья населения.

• Отменить законы о фейках – уголовную и административную ответственность за распространение иной, не совпадающей с официальной, информации о коронавирусе, т.к. этот закон **попирает права граждан на получение жизненно важной и альтернативной научной информации.** Дать право каждому гражданину и профессионалу высказать своё мнение по жизненно важному вопросу – обязанность демократического государства.

• Организовать в регионах России **антиковидные группы народного контроля,** включающие медиков, педагогов, гражданских активистов, которые будут заниматься контролем действий системы властей в субъектах РФ, борьбой с нарушением прав и свобод, а также просвещением населения. Группам народного контроля необходимо создавать на местах «школы здоровья» для распространения и внедрения в широкие массы **системы медицинской профилактики, разработанной независимой ассоциацией врачей** для восстановления нравственного, физического, социального и психического здоровья нации.

• **Возродить забытое профилактическое направление,** поскольку болезнь проще предотвратить, чем с ней бороться. Включить в систему медицинской профилактики психологическую и социальную профилактику. Предотвращая социальный стресс, мы предотвращаем падение иммунитета.

• **Исключить вакцинацию из системы медицинской профилактики, поскольку она не отвечает профилактическим критериям.** Вакцинацию следует признать лечебной процедурой и проводить ее только по медицинским показаниям. Необходимо добиться **введения уголовной ответственности за последствия применения вакцин** по всем уровням, начиная от врача, назначившего прививку, и по всей цепочке до производителя и закупщика вакцин.

• **Запретить широкое производство и применение ДНК- и РНК-вакцин,** как препаратов с неизученными отдаленными последствиями. Массовое применение непроверенных вакцин, способных вмешиваться в геном человека, может квалифицироваться как биодиверсия.

• **Признать тестирование на коронавирус недостоверным методом диагностики, поскольку вирус в чистом виде так и не был выделен**. Требовать запрета сбора банка генетической информации, которая может проводиться, в том числе, под видом тестирования на коронавирус. В открытом доступе есть информация, что речь идет о генетическом редактировании, внесении изменений в ДНК растений, животных и человека. Граждане не давали на это права никому, и последствия могут быть непоправимыми. Генные эксперименты страшнее медицинских!

• **Признать постоянное ношение масок и перчаток здоровыми людьми вредным и нецелесообразным.** Прекратить навязывание масочного режима указами чиновников.

• **Пересмотреть официально провозглашенные тенденции цифровизации образования и дистанционного обучения.** Медицинские критерии строго ограничивают время пользования компьютером. Он не только вреден для здоровья, но и калечит психику школьников и студентов. **Дистант – это суррогат образования,** он не может дать полноценного обучения, не заменит личного общения педагога и ученика.

Данная резолюция будет направлена Президенту РФ, Председателям ГД и СФ, главам всех субъектов РФ, в Роспотребнадзор, Минздрав России, Министерство просвещения, Министерство высшего образования и науки, а также в международные инстанции и СМИ.

Санкт-Петербург
2021 г.

О «непогрешимости» партии власти и необходимых западных санкциях, которые никогда не введут

Маразм «россиянской власти», притом всех четырех её ветвей, явно обострился. И хотя сейчас принято иронизировать над маразмом «пыльного» Джо Байдена, кое-кому не вредно посмотреть и на себя.

Недавно опять отличились пропагандоны Кремля, у которых не просто «язык без костей», но и явная материальная заинтересованность в вечном всевластии одной из партий, которую в народе называют «медвежатники». Степень «бронзовения» медвежатников уже давно превзошла худшие примеры из истории КПСС, а в плане своекорыстия и коррупционной составляющей «Едро» давно побило все рекорды, и никакие фиктивные «народные фронты» и липовые «нацпроекты» на ситуацию не повлияют. Наиболее отличился, на этот раз, господин Добров, который не только с непонятной радостью вмешался во внутренние дела КПРФ, шельмуя и обвиняя в «ин.агентстве» тех, кто наиболее решительно выступает за расширение акций протеста, но и откалывает блестящие перлы насчет сил, которые пытаются скомпрометировать и «сменить» региональные элиты. По сути, представляется, что те силы, которые хотят победить «Едро» на выборах, - злые иностранные агенты, а критиковать нашу косолапую «партию власти» вообще недопустимо.

Что касается санкций США и союзников против РФ, то я согласен, что санкции вводятся под глупыми и необоснованными обвинениями. Однако мне представляется, что будь Запад логичнее и справедливее (что при его глобалистско-империалистической сущности невозможно), санкции должны бы выглядеть так. Первое – конфисковать все средства и имущество россиянских чиновников и их родни за границей. Несмотря на запреты, и в нарушение действующих законов, чинуши через родню и подставных лиц владеют огромными богатствами за пределами РФ. Это владение незаконно, и пусть воры и взяточники его потеряют - любую собственность, ибо это запрещено законами РФ. Во-вторых, необходимо запретить обучение на Западе лицам, хоть кто-то из родни которых занимает государственные посты в России, включая депутатов всех уровней, и действующих офицеров. Только так они будут принуждены стать патриотами на деле, а не на словах.

А вообще, справедливость требует, чтобы все средства, наворованные олигархатом, и вывезенные за границу, были бы возвращены в бюджет народного социалистического государства – нового СССР. Жаль только, Запад на это не согласится.

Иван МЕТЕЛИЦА.

Заказать книги Ивана Метелицы «Сталин – наше знамя 2017» и «Сталин – наше знамя 2019», ЗНАЧОК СТАЛИНСКОГО КОМИТЕТА (латунный сплав, эмаль, цена 350 рублей), а также простые, круглые значки «Возродим СССР», «Юбилей Сталина», «Юбилей Ленина» и «Против коронавируса» (4 значка – 200 рублей, по 50 руб. каждый) можно по телефону 8-950-664-27-92, эл. почте stalincom21@yandex.ru.

В Москве и в других регионах также через редакции «Хочу в СССР 2» и «Пятой газеты». С целью упрощения и удешевления пересылки Вы можете также перевести оплату заказа (уточнив стоимость почтовых расходов в зависимости от региона) на карту Сбербанка 4817 7602 4495 4289 Метелице Ивану Александровичу. На эту же карту можно перевести средства на поддержку мероприятий Сталинского комитета – Сталинских вечеров, конференций, выпуск новой агитпродукции.

Внимание, в память событий октября 1993 года Сталинский комитет Ленинграда выпустил новый значок «Верховный Совет РСФСР», являющейся копией депутатского значка в натуральную величину, латунный сплав, эмаль, цена 350 рублей.

Спасибо за поддержку!

Справки по тел. 8-950-664-27-92, 8-904-603-82-14, Иван Метелица.

Уважаемые товарищи!

Сталинский комитет и Союз Советской прессы Ленинграда приглашает вас на Торжественный вечер, посвященный Дню Победы. Ждем вас 6 мая в 19:00 по адресу Лиговский проспект 207 б, актовый зал Ленинградского комитета КПРФ. На мероприятии можно приобрести патриотическую советскую литературу и символику.

Справки по телефону 8-904-603-82-14, Иван Метелица.

Народный Совет Калужской области

Адрес: 248099, г.Калуга, пл.Старый торг, 7. До востребования
Народный Совет Калужской области
эл.адрес: narsovetko@mail.ru
тел. +7 (915) 890 56 07, +7 (920) 613 90 90, +7 (903) 026 02 66

Исх. № 17-2021

от 12. 04. 2021 г.

Юридическому лицу (компании)
«ПРАВИТЕЛЬСТВО КАЛУЖСКОЙ ОБЛАСТИ»
ОГРН 1024001188727
Руководителю
ШАПШЕ Владиславу Валерьевичу
ИНН 4027059305
248000, г. Калуга,
пл. Стары Торг, д. 2

В орган народовластия Народный Совет Калужской области поступило письмо из администрации губернатора Калужской области от 26 марта 2021 года за подписью начальника отдела по работе с обращениями граждан Т.В. Шулякова. В письме допущена подмена юридических понятий, где речь идёт якобы об обращении Народного Совета Калужской области. Во избежание недопонимания объясняем Вам юридическую тонкость данного обстоятельства. Народный Совет Калужской области, утверждённый на Калужской земле Народом, является высшим органом власти на всей территории Калужской области. Народный Совет Калужской области издаёт постановления или распоряжения, они обнародуются во Всероссийской газете «Хочу в СССР-2», которые подлежат незамедлительному исполнению всеми без исключения организациями, находящимися на территории Калужской области. Обращаем внимание на то, что постановление или распоряжение Народного Совета Калужской области - это акт общенародного управления, издаваемый Народным Советом Калужской области в пределах своих правомочий на основе и во исполнение решения Областного Народного Вече продиктованного волею Народа Калужской земли, каждый из которых является Человеком. В связи с некомпетентностью в познании юридических норм и правил сотрудниками вашей компании, касаемо Федерального законодательства РФ, а также в виду исключительной ситуации, направленной на взаимодействие органа народовластия - Народного Совета Калужской области с юридическими лицами (компаниями), находящимися в юрисдикции РФ и действующими на территории Калужской области в юрисдикции СССР, разъясняем следующее:

В соответствии с вашим законом, а именно ч. 2 ст. 67 проекта Конституции РФ (Устава) от 12.12.1993 «Российская Федерация обладает суверенными правами и осуществляет юрисдикцию на континентальном шельфе и в исключительной экономической зоне Российской Федерации в порядке, определяемом федеральным законом и нормами международного права. Что касается субъектов Российской Федерации, то согласно ч. 1 ст. 67 проекта Конституции РФ (Устава) от 12.12.1993, территория Российской Федерации включает в себя территории её субъектов, внутренние воды и территориальное море, воздушное пространство над ними. В соответствии с проектом Конституции (Уставом) территория Российской Федерации включает территорию неизвестных субъектов, так субъект Российской Федерации Калужская область, не имеет своей территории, в связи с отсутствием акта о передаче части территории СССР в пределах республики РСФСР к субъекту РФ Калужская область.

1

Юрисдикция (совокупность правомочий органов на подведомственной территории) Российской Федерации и всех её субъектов осуществляется на континентальном шельфе (включает в себя морское дно и недра подводных районов, находящиеся за пределами примыкающего к сухопутной территории или к внутренним морским водам морского пояса шириной 12 морских миль) и в исключительной экономической зоне (морской район, находящийся за пределами примыкающего к сухопутной территории или к внутренним морским водам морского пояса шириной 12 морских миль)».

Федеральный закон от 30.11.1995 № 187-ФЗ «О континентальном шельфе Российской Федерации», Федеральный закон от 31.07.1998 № 155-ФЗ «О внутренних морских водах, территориальном море и прилежащей зоне Российской Федерации» и Федеральный закон от 17.12.1998 № 191-ФЗ «Об исключительной экономической зоне Российской Федерации».

Таким образом юридическое лицо (компания) «ПРАВИТЕЛЬСТВО КАЛУЖСКОЙ ОБЛАСТИ», как и все иные юридические лица субъекта РФ Калужская область, руководители данных организаций временно замещающие государственные должности, оказавшись на континенте вне границ своей юрисдикции, руководствуются постановлениями и распоряжениями Народного Совета Калужской области, обнародованными во Всероссийской газете «Хочу в СССР-2», которые подлежат незамедлительному исполнению. Это утверждено Народом Калужской земли, каждый из которых является Человеком и подтверждается Народным Советом Калужской области – высшим органом власти в Калужской области.

При этом Народный Совет Калужской области границ Вашей юрисдикции не нарушает и Ваших действий в соответствии с Международным правом не ограничивает.

Допущенная форма обращения в письме неким лицом Т.В. Шуляковым без указания должности руководителя или имени отчества, либо имени и фамилии, как минимум свидетельствует о неуважении.

Дополнительно поясняем, что председатель Народного Совета Калужской области, как и жители Калужской земли, имеющие отношение к органу народовластия, находятся в статусе Человека. В этом случае обращаться к Человеку надлежит по имени, отчеству и при необходимости, с указанием фамилии (И.О.Ф.), прописывая полностью, но никак не по фамилии, имени, отчеству (Ф.И.О.) - так обращаются к физ.лицу (рабу), либо гражданину (ограждённому в правах). Поэтому при обращении или ответе Вам необходимо учитывать данное обстоятельство и не допускать подобного несоответствия, которое является недопустимым и оскорбительным.

Согласно выписке, из ЕГРЮЛ Федеральной налоговой службы РФ по вашей организации, имеет право без доверенности действовать от имени юридического лица только руководитель ШАПША ВЛАДИСЛАВ ВАЛЕРЬЕВИЧ. На каком тогда основании Народному Совету Калужской области даёт ответ некое лицо Т.В. Шуляков?

Также на документе отсутствует гербовая печать согласно ГОСТ Р 51511-2001, (утв. Постановление Государственного комитета РФ по стандартизации и метрологии от 25.12.2001 № 573-ст), с учётом ГОСТ **Р 7.0.97-2016**, которая в обязательном порядке должна заверять подпись должностного лиц, подписавшего документ. Без этого документ юридически ничтожен.

Обращаем внимание на то, чтобы Вы соблюдали Международные нормы права и установленные вашим федеральным законодательством нормативно-правовые акты.

Народный Совет Калужской области понимает вынужденную необходимость существования на Калужской земле юридических лиц (компаний) в переходный период для сохранения безперебойного функционирования социально-экономической и жилищно-коммунальной сферы. В этой связи Народный Совет Калужской области всегда открыт для конструктивного диалога, взаимодействия по решению любых вопросов, которые являются крайне важными для жизни и здоровья Народа Калужской земли и природы Калужского края.

Председатель
Народного Совета
Калужской области

Союз Советских Социалистических Республик Народный Совет Калужской области

Виктор Ефимович Хайченко

2

Россия сейчас вымирает быстрее, чем в девяностые

Я вот часто ругаю Росстат, который обычно рисует показатели, удобные для российской власти, однако в этот раз они выкатили совершенную бомбу, с которой следует всем ознакомиться незамедлительно!

На сайте Росстата говорится о том, что в январе 2021-го года в России родилось 106 603 человека, тогда как умерло 219 769 человек (отрицательный баланс составляет 113 тысяч человек). Впервые за всю историю страны смертность превысила рождаемость в два раза! Это ли не великое достижение эпохи путинизма, прекрасно иллюстрирующее, что, оказывается, раньше, в девяностые, мы все жили хорошо по отношению к текущему периоду.

Итак, о чем нам это говорит? Если за весь прошлый год население сократилось на 510 тысяч (примерно на 42,5 тысячи за месяц в среднем), то только за январь умерло в два с половиной раза больше людей, чем в среднем за месяц. Поскольку государство нам уверенно толкует, что период пандемии мы прошли лучше, чем большинство стран (это, разумеется, наглая ложь и полная чушь), следовательно, мы должны говорить о том, что население России стало стремительно вымирать из-за других причин (вот только каких? В стране вредно дышать и пить воду?).

Ремарка! Некоторые граждане начинают утверждать, что причина смертности - пандемия (даже несмотря на все заявления луноликого о том, что мы, дескать, лучше других перенесли коварную заразу, однако данные Росстата показывают, что за ВЕСЬ период пандемии смертность от ковида составила порядка 116 тысяч человек по состоянию на 28 декабря 2020 года), а в девяностые так вообще население мерло, как мухи. Нет, это полная чушь. В 1990 году население России составляло 147 665 081 человек, тогда как в 2000 году оно насчитывало 146 890 128 жителей замечательной и могучей России. За все десятилетие "жутких и проклятых девяностых" умерло аж на 775 тысяч человек больше, чем родилось, что примерно столько же, сколько умерло за 2020 год и январь 2021 (623 тысячи). Сомневающиеся, уверен, могут самостоятельно проверить данную информацию.

Еще ремарка! Вместе с тем высокая смертность в девяностых компенсировалась большим числом репатриантов из республик бывшего СССР, из которых русское население начало массово уезжать. Тут я не могу возразить, однако мы должны иметь в виду, что только в 2020 г. российское гражданство получили 656,3 тыс. человек, что является рекордом последнего времени. Однако, выдачей российского гражданства катастрофическую убыль можно прикрывать еще пару лет, так как совсем скоро обилие лиц, не являющихся обладателями привычного рязанского овала лица, начнет сильно бросаться в глаза,

Вообще, коронавирус - удобный аргумент для обоснования любых отвратительных статистических данных, мол, население сокращается потому что болеет, но, несмотря на это, мы боремся с пандемией лучше, чем другие страны. Абсурдные заверения, которые, однако, полностью согласуются с пропагандистским курсом оболванивания россиян, подменой понятий и намеренным искажением реальности в духе "свобода - это рабство".

Я уже писал о том, что при сохранении текущей тенденции сокращения населения на 500 тысяч в год, Россия перестанет физически существовать примерно через триста лет (в реальности - гораздо быстрее), однако учитывая последние данные, о том, что численность народа уменьшается на 113 тысяч в месяц, дающие в целом минус 1 356 000 человек в год, то полагаю, что максимум через сто лет умрет последний "россиянин" (который вряд ли уже будет русским по крови, уж простите). Тем не менее, учитывая показатели рождаемости в некоторых регионах, таких как Чечня, Дагестан и т.д., полагаю, что они к тому времени еще будут существовать, но уже в составе совершенно другого государства, а вот Воронеж, Брянск, Тамбов, Курган и прочие Саратовы уже исчезнут с карты либо национальный состав их населения резко поменяется, равно как и государственная принадлежность.

Если каждый год с карты России фактически будет исчезать город-миллионник с городами-спутниками, короче говоря, вся агломерация, то следует говорить о том, что политика власти не просто провальна, она губительна для страны. Самим фактом своего существования российская власть оскорбляет термины "государство" и "управление", так как в нашей с вами реальности они никак не пересекаются. Российскую власть следовало бы окрестить "коррупционная кумовская вертикаль" или "вертикаль воровского путинизма", что как раз дает нам аббревиатуру ВВП, которая часто обозначается для обозначения личности президента.

Друзья, вам неустанно врут про "девяностые"; то, что их кто-то победил - величайшее заблуждение последних лет, вызванное вливанием миллиардов или даже триллионов рублей в пропагандистскую машину. "Девяностые" никуда и не думали уходить, так как люди, являющиеся их олицетворением, занимают высочайшие государственные должности и продолжают планомерно расхищать то, что осталось от России. Сначала они обнесли весь Петербург (ставший бандитским не просто так, все сегодняшние герои работали тогда в мэрии, и, как вы понимаете, не могли не быть вовлеченными в преступные схемы), а теперь занимаются тем же самым только в государственных масштабах, при этом они совершенно по-скотски кидают в ваш адрес фразы про "денег нет, но вы держитесь".

Если ничего не изменить уже сейчас, то вы не просто проиграете, не просто пожертвуете будущим своих детей, а лишитесь этого самого будущего в прямом смысле, так как не будет никакой России, не будет никаких городов, а останутся лишь постапокалиптические поселения вдоль последних оставшихся газовых магистралей и нефтепроводов, в которых одичавший электорат будет хорошо натренированным движением по команде открывать или закрывать вентиль подачи топлива, за что ему щедрой барской рукой будет пожертвована сетка картофеля эконом-класса. Все, финиш, приехали.

А вы что думаете? Неужели вас все устраивает, и вы не хотите ничего принципиальным образом поменять? Хотите дальше жить жизнью эконом-класса, ходить на выборы, на которых за вас уже все решили, а бюллетени вбросили в урны? Хотите жить от зарплаты и до зарплаты, брать кредиты на то, что собрать детей в школу и тихонько материть власть на кухнях, тлея так дальше в течение всех отведенных природой вам лет? Или же вы готовы достать сердце из своей груди (это фигура речи, не вздумайте повторять в бытовых условиях! ирония, если что) и осветить им путь для грядущих поколений?

https://zen.yandex.ru/media/sergeylapshov/rossiia-seichas-vymiraet-bystree-chem-v-devianostye-6045de8458285736dd304038

ЦЕНТРАЛЬНЫЙ КОМИТЕТ
КОММУНИСТИЧЕСКОЙ ПАРТИИ СОВЕТСКОГО СОЮЗА
(БОЛЬШЕВИСТСКАЯ ПЛАТФОРМА)

ПОСТАНОВЛЕНИЕ
от 14 апреля 2021 года № 002/235
о Государственном Акте СССР за март 2021 года
(чрезвычайный)
от 14 апреля 2021 года

Союз ССР, г. Москва 14 апреля 2021 года

Действуя по Приказу Советских Военных Властей и в Интересах Советского Народа, настоящее Постановление выпущено для того, чтобы:

1. Государственный Акт СССР за март 2021 года имел полную силу, полное представление и понимание, чтобы дух, смысл и буква были однозначно поняты и верно истолкованы всеми заинтересованными сторонами, а Достойные Граждане СССР могли защитить все свои Права, Достоинства, Статус и Титулы как Достойные Добросовестные Граждане СССР.

2. Государственный Акт СССР за март 2021 года, как правоустанавливающий Акт, отвечает требованиям законодательства СССР, имплементированного в правовую систему Российской Федерации в 2008 году, чтобы свидетельствовать и подтверждать, что Большевистская платформа стоит на позиции отстаивания прав советского человека и установления статуса Российской Федерации в переходный период с 2021 до 2026 год как отказавшейся от предоставления и сдачи своего корпоративного баланса международным регуляторам и денежным властям, что влечёт к признанию Российской Федерации несостоявшимся государством и уставной юрисдикцией, подлежащей обязательной, полной и безоговорочной ликвидации и упразднения в административный срок 3 года до 2024 года с 2021 года на переходном балансе Гаранта Конституции Российской Федерации и его обязанности составить нулевой и ликвидационный баланс Российской Федерации как продолжателя - Р.С.Ф.С.Р. (1918) (1925), С.С.С.Р. (1924), Российской Демократической Федеративной Республики (1920-2020), Российской Республики (1917), Государственной уставной грамоты Российской Империи Н.Н. Новосильцева (1818), их преемников и правопродолжателей в исключительную пользу Союза ССР - до 2024 года.

3. Секретарь ЦК КПСС удостоверяет, свидетельствует и подтверждает, что Государственный Акт Союза Советских Социалистических Республик за март 2021 года подписан от имени Центрального Комитета ВКП(б) как Большевистской платформы КПСС, вступил в полную силу, имеет действие как законный и легитимный правоустанавливающий, юридически обязывающий правовой Акт Союза ССР.

4. Настоящее Постановление ЦК КПСС вступает в силу с момента подписания и доведения его до исполняющих лиц и не будет требовать отчёта и доклада о готовности исполнения.

Настоящее Постановление составлено на 2-х (двух) листах, в 6-ти (шести) экземплярах, имеющих одинаковую юридическую силу, где 1-й экземпляр хранится в Специальном Архиве СССР, 2-й экземпляр как рабочая копия хранится у Секретаря Совета Безопасности Российской Федерации; 3-й экземпляр подлежит направлению Гаранту Конституции Российской Федерации; 4-й экземпляр подлежит регистрации в Секретариате Генерального Секретаря ООН; 5-й экземпляр хранится в Архиве ЦК КПСС; 6-й экземпляр подлежит обнародованию и для опубликования в печати и средствах массовой информации.

Секретарь ЦК КПСС,
Секретарь ЦК КПСС
(Большевистская платформа) Ю.А. Щипков

Исп.: Большевистская платформа
В.К. Бородин, А. В. Григорьев,
В. Г. Кузнецов,
Отп.: экз. 6 из 6,
Тел.: +7 903 567 46 89
E-mail: info.ck.kpss@gmail.com
Почтовый адрес:101000 г. Москва,
а/я № 906, Ю.А. Щипкову

2

«РОССИЙСКОЕ ПОДВОРЬЕ»

Славянское жречество в структуре глобального управления

Когда говорят о «пирамиде управления», то почему-то представляют четырехгранную пирамиду, типа египетской. Но четырехгранная пирамида с квадратным основанием — фигура не являющаяся «правильным многогранником». Единственный правильный многогранник пирамидальной формы — тетраэдр. Те же пирамиды, что мы видим, например, в Египте, — половина октаэдра (вторая половина скрыта под землей). И система управления, справедливо раскритикованная в «Мертвой воде» — есть октаэдр. Поэтому все, что касается пирамидальной структуры управления, как минимум, надо удвоить. А точнее — ушестерить — ведь у октаэдра шесть вершин.

Что же тогда получится?

Есть две ложи — ложа Сиона, «Бнай Брит» («Сыновья Завета») и ложа франкмасонская, Шотландского обряда. Каждая из них пирамидальна. Каждая включает в себя множество различных орденов. Эти ложи постоянно конкурируют между собой (иначе и быть не может — мир полярен, бинарен и дуален), постоянно подставляют друг друга. То «жидомасоны» в прессе поднимают шум по поводу «франкмасонов». То «франкмасоны» кричат о «жидомасонах». Но «хрен редьки не слаще». Сколько бы они не воевали друг с другом — это «борьба нанайских мальчиков».

Есть ордена не входящие в эти две ложи — например, Орден Иезуитов, «служащий» Папе Римскому. Кстати, известно ли Вам, что все члены Политбюро ЦК КПСС «Брежневско — Горбачевского розлива» являлись членами именно этого Ордена? Они умело стравливают между собой Ложи Сиона и Франкмасонов, сами оставаясь в тени. Орден Иезуитов руководит 12 закрытыми институтами, в том числе Кельнским Институтом Генетики — единственным институтом имеющим право подтверждать генетические реинкарнации тех или иных руководящих деятелей.

Есть Тибетский и Египетский Жрецовые Круги. И, наконец, есть Славянский Жрецовый Круг. Он сотрудничает с обеими Ложами, Египетским и Тибетскими Жрецовыми Кругами и противостоит Иезуитам. Тибетский и Египетский Круги сотрудничают с Ложами, с Иезуитами и Славянским Кругом, но противостоят друг другу. Все это «сотрудничество — противостояние» (единство и борьба противоположностей) хорошо видно на схеме.

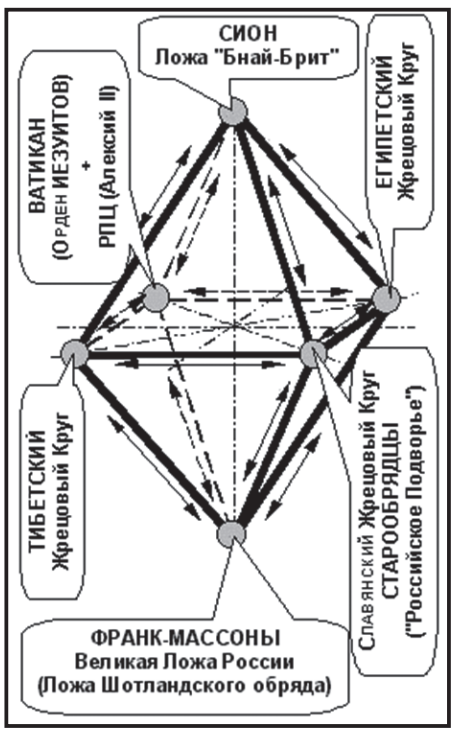

Если о Ложах, Тибете, Египте и Иезуитах написано достаточно много, то о Славянском Жрецовом Круге — «Российском Подворье» — тайной организации старообрядцев, для которой Ротшильды — всего-навсего приказчики, управляющие российскими капиталами и живущие за счет процентов с оборота этих капиталов, известно крайне мало. Подлинная история скрыта за семью печатями.

Откуда такие капиталы и почему Ротшильды — «приказчики» старообрядцев? Это последнее утверждение относится к наиболее «закрытым тайнам истории» и ее (историю) следует пояснить.

Во времена освоения Сибири и «Русской Америки», еще в допетровскую и петровскую эпохи, в первых рядах первопроходчиков шли старообрядцы. Это было связано, во-первых, с гонениями со стороны государства и, смыкающейся с ним, православной церкви после церковного раскола, оформленного Никоном. Во-вторых, старообрядцы всегда были воинами. Стрельцы и казаки — это старообрядцы. В-третьих, старообрядцами были все знаменитые русские купцы и промышленники. Так вот после завоевания Северной Америки и Канады, развития торговли, добычи золота и пушнины, чтобы не возить доходы «за три моря» в Санкт-Петербург, в полярной Канаде на острове Соммерсет был основан Форт-Росс, где и по сей день находится «Резервная казна России». Екатерина II, растратив казну в Санкт-Петербурге на балы и банкеты, хотела добраться и до Казны в Форт-Россе. Но из-за того, что она по вероисповеданию была лютеранка, Наблюдательный Совет «Российского Подворья» ей отказал, несмотря на те послабления в законодательстве по отношению к старообрядцам, которые она внесла своими указами. Тогда Екатерина II своим Указом назначила семейство бедных, но оборотистых, английских евреев Ротшильдов управляющими процентами с капиталов Форта-Росс. Не случайно Ротшильды ежедневно собираются для принятия решений по курсу золота под портретом «Матушки Екатерины». По указу императрицы Ротшильды имеют всего 3% с оборота капиталов— и при этом они стали богатейшим семейством в мире. Можете себе представить, какие капиталы сосредоточены в этой Казне! За счет средств Казны финансировалось развитие добычи нефти в странах Ближнего Востока (Оман, Ирак, Иран, Кувейт, Эмираты и т.д.), поэтому 27% от всех доходов этих стран с нефтедобычи и нефтепереработки ежегодно поступают в Казну Форта-Росс.

За счет средств Казны кредитовалось становление всей промышленности США (сейчас США должны России более 165 триллионов долларов), всей промышленности Японии (она должна России более 87% своих капиталов)…

Так что выставлять Ротшильдов в качестве главных козлов отпущения — по меньшей мере, искажать Истину. И тем более противопоставлять их Славянскому Жрецовому Кругу. Ибо Глобальный Предиктор — все шесть структур вместе взятые. В том числе и Славянский Жрецовый Круг. Ротшильды, как и вся пирамида Сиона, никогда не располагали своими капиталами, но всегда оперировали чужими.

Опубликовано в газете
«Знание – Власть.
Власть – Народу»
№13 (120) 2000 г.
Печатается по Интернет-версии
https://ash.moscow/sukhothai-forgotten-city-or-ancient-legend/

(Продолжение
в следующем номере)

О Ленине - «любителе террора», «демократической революции» и "втором государственном перевороте"

Сегодня проверяю курсовую работу студентки моего Калифорнийского университета в Беркли, назовём ее условно «Руфь Морз». В работе написано следующее:

«После Февральской демократической революции Ленин и его большевистская партия тайно организовали силы и со второй попытки устроили государственный переворот».

Сразу возник вопрос: что есть такое «демократическая революция» и с чем ее едят? Народ царской России в едином порыве пришел на избирательные участки и демократически высказался за революцию? Вообще-то, за пределами Петербурга и Москвы в феврале 1917-го вся эта революционная деятельность всем была «до лампочки». Провинция жила обычной жизнью, а о том, что царя скинули, узнали уже «по факту». О чём, вполне доходчиво, писал, например, Аркадий Гайдар:

«Второго марта из Петрограда пришла телеграмма о том, что восставшими войсками и рабочими занят царский Зимний дворец… В первые дни уроков почти не было. Старшеклассники записывались в милицию. Им выдавали винтовки, красные повязки, и они гордо расхаживали по улицам, наблюдая за порядком. Впрочем, порядка никто нарушать и не думал. Колокола тридцати церквей гудели пасхальными перезвонами. Священники в блестящих ризах принимали присягу Временному правительству».

И, если есть «демократическая революция», тогда, стало быть, имеются революции «недемократические». А это что такое? Революция с насилием? Так ненасильственных революций нет и быть не может в принципе. Поскольку революция – это коренное изменение существующего социально-экономического и политического строя с переходом к новому, более совершенному строю. Естественно, что никакой старый строй без борьбы власть не отдаст. Во время буржуазных революций, свернувших шею дедушке-феодализму, столько крови пролилось, что никаким большевикам и близко не снилось.

А против кого большевики организовали «государственный переворот»? Против Временного правительства? А оно, что было легитимным? Совершенно нелегитимным, пришедшим к власти в результате устранения ЗАКОННОГО правителя – Николая Голштейн-Готторпского (ошибочно именуемого «Романовым»). Если «временным» можно было захватить власть, то почему нельзя было большевикам?

Русские - природные монархисты

И еще одна цитата из курсовика: «Ленин был убежденным сторонником террора и восхищался якобинцами, самыми радикальными французскими революционерами 1790 года». Я предложил "Руфь Морз" для объективности сначала указать, что Николай «Романов» был еще более убежденным сторонником террора. Хорошо, что в наше время цитаты этого деятеля легко найти в свободном доступе:

«Херсонский губернатор в годовом отчете сообщает, что учащаются случаи "правонарушений" в рабочих районах. На полях резолюция царя: "Розги!"

Ярославский губернатор рапортует, что при подавлении волнений офицеры Фанагорийского полка приказали солдатам стрелять в толпу бастующих. Есть убитые и раненые. Николай пишет на рапорте: "Царское спасибо молодцам-фанагорийцам".

Витте докладывает о "переизбытке усердия" капитан-лейтенанта Рихтера, командующего карательной экспедицией в прибалтийских губерниях. Его жандармы порют поголовно крестьян, расстреливают без суда и следствия, выжигают деревни. Следует высочайшая резолюция на записке: "Ай да молодец!".

На докладе уфимского губернатора о расстреле рабочей демонстрации и о гибели под пулями нескольких десятков человек Николай надписывает: "Жаль, что мало". И т.д.

Что касается Ленина, как «поклонника террора», то это элементарное передергивание. Летом 1903 года Ленин подготовил проект ряда резолюций ко II съезду РСДРП. Одна из них была специально посвящена вопросу о терроре: “съезд решительно отвергает террор, т.е. систему единичных политических убийств, как способ политической борьбы, в высшей степени нецелесообразный, отвлекающий лучшие силы от насущной и настоятельно необходимой организационной и агитационной работы, разрушающий связь революционеров с массами революционных классов населения, поселяющих и среди самих революционеров и среди населения вообще самые превратные представления о задачах и способах борьбы с самодержавием” (т.7, с.251). А в октябре 1906 года продолжал в газете “Пролетарий”: “Старый террор, действия оторванных от масс одиночек, деморализующие рабочих, отталкивающие от них широкие круги населения, дезорганизующие движение, вредящие делу революции. Примеры, подтверждающие такую оценку, легко подсказываются из сообщаемых каждый день событий” (т.14, с.15).

Белые рыцари расстрелами не занимались

Не случайно, в первые дни после октябрьской революции пленных офицеров массово отпускали «под честное слово». Офицеры с честными глазами давали «честное слово, что не будут воевать против советской власти», после чего тут же бежали на Дон и вступали в армию Корнилова. Атаман Краснов в их числе. О том, как «господа-офицеры» держат свое слово сейчас никому объяснять не надо. Узнав эмпирическим путем, что такое "честное слово офицера", большевики перестали валять дурака. В условиях гражданской войны по-другому вести себя нельзя, если вы не самоубийцы.

PS. По поводу «университета в Беркли» я, конечно, пошутил. Но всё остальное - чистая правда. Тридцать с лишним лет антисоветской пропаганды даром не проходят. Россия – это Анти-СССР, его полнейшая противоположность (о чем я неоднократно писал), и пропаганда здесь соответствующая. Наша задача - идеологические контрудары.

https://zen.yandex.ru/media/id/5f55ff0095aa9951cc573f91/o-lenine-liubitele-terrora-demokraticheskoi-revoliucii-i-vtorom-gosudarstvennom-perevorote-otvet-jertvam-ege-6069cb364e1bd50949c564b4

Новое вино в новых мехах

(Окончание, начало в предыдущем номере)

ЗАВТРАШНЯЯ РАДОСТЬ

Событием, заставившим Макаренко произвести инвентаризацию педагогических мыслей, оказался отъезд первых выпускников на рабфак. Они уходили в самостоятельную жизнь, оставляя колонию на перепутье: как жить дальше, как развиваться, кем заменить отъехавших? Осенившая Макаренко идея оказалось простой. «Не может быть допущена остановка в жизни коллектива. Свободный рабочий коллектив не способен стоять на месте. Формы бытия свободного человеческого коллектива — движение вперед, форма смерти — остановка».

Открытие помогло разработать систему перспективных линий, благодаря которой каждый колонист мог заглянуть и в собственное будущее и в будущее всей колонии.

«Может быть, главное отличие нашей воспитательной системы от буржуазной в том и лежит, что у нас детский коллектив обязательно должен расти и богатеть, впереди должен видеть лучший завтрашний день и стремиться к нему в радостном общем напряжении, в настойчивой веселой мечте. Человек не может жить на свете, если у него нет впереди ничего радостного. Истинным стимулом человеческой жизни является завтрашняя радость. В педагогической технике эта завтрашняя радость является одним из важнейших объектов работы. Сначала нужно организовать самую радость, вызвать ее к жизни и поставить как реальность. Во-вторых, нужно настойчиво претворять более простые виды радости в более сложные и значительные. Здесь проходит интересная линия: от примитивного удовлетворения каким-нибудь пряником до глубочайшего чувства долга. Воспитать человека — значит воспитать у него перспективные пути, по которым располагается его завтрашняя радость».

ЛЮДИ КАК СВИНЬИ

Все предыдущие испытания меркнут перед тем, которое выпало колонии им. Горького при слиянии с харьковской Куряжской колонией. Та к моменту слияния превратилась в настоящий рассадник детской преступности. Из двух вариантов – разогнать к черту или соединить с хорошими ребятами для перевоспитания – правильным был первый. 120 ладных «горьковцев» против 280 сорвиголов. Даже чиновникам от образования идея казались глупой и опасной. Макаренко и его воспитанники восприняли вызов глубоко и прочувствовано, как важнейшую задачу, поставленную перед ними государством. Нужно спасти, таких же, как они когда-то, подростков, вытянуть из разрухи и растления, вернуть в нормальную человеческую жизнь, в здоровое советское общество. Куряжский педагогический брак должен переработаться в качественную продукцию на современной технологической основе.

Как быстро и красиво была выполнена эта задача, лучше почерпнуть в первоисточнике книге «Педагогическая поэма». Практически, хватило одного месяца. Магия порядка, дисциплины и стиля сначала парализовали волю к сопротивлению «реакционной» части куряжан, а потом наскоком, темпом и четко отработанными шагами какая-то неведомая сила вовлекла потрясенную инертную массу в «горьковский» налаженный порядок. Завоеванные опомнились, когда сами уже в ряду «горьковцев» маршировали в таких же футболках и трусиках, когда в спальнях их ждали не сломанные кровати и грязные тюки, а чистые постельные принадлежности, в восстановленных мастерских - расписание работ, в школе – расписание уроков.

Когда еще только группа свинарей загоняла в подготовленные куряжские свинарники хрюкающих подопечных, бывший заведующий местным хозяйством не мог скрыть восторга:

— Ох, и свиньи же у них! Если у них и люди такие, как свиньи, толк будет, будет, я тебе говорю.

Победительный куряжский марш был бы немыслим без лучшей «горьковской» технологии – строго соблюдаемого стиля и дисциплины. Их Макаренко ценил особенно высоко:

«Область стиля и тона всегда игнорировалась педагогической теорией, а между тем это самый существенный отдел коллективного воспитания. Стиль - нежная, скоропортящаяся штука. За ним нужно ухаживать, ежедневно следить. Стиль создается очень медленно, потому что он немыслим без накопления, традиций, то есть положений и привычек, принимаемых сознательным уважением к опыту старших поколений, к великому авторитету целого коллектива, живущего во времени».

ОГПУ-ПЕДАГОГИКА

В 1928 г. Крупская назвала методы Макаренко «несоветскими», и его уволили. Он перешел на работу в колонию ОГПУ им. Дзержинского, созданную при его же участии еще в «горьковскую» пору. Здесь он не испытывал давления педагогических чиновников, так как колония в первое время вообще содержалась из личных взносов харьковских чекистов. Средства закончились, и пришлось задуматься о хозрасчете. Организовали простенькое производство – пошив детских трусиков, изготовление несложной мебели, что позволило колонии худо-бедно обрести финансовую независимость. Колонистов власти уважали и доверили им, ни много, ни мало, построить завод электроинструментов – первый в СССР. Доселе продукцию, необходимую для обороны и промышленности, закупали за валюту. Правда вот средств на постройку и оснащение завода не было, их предлагалось заработать самим. Доверие окрыляет. Подростки целый год выполняли двойную и тройную норму по столам и трусикам. Деньги заработали, импортные станки освоили, рабочим операциям обучились, завод запустили, продукция пошла во все концы страны. Но согласно Макаренко, «формы бытия свободного человеческого коллектива – движение вперед», и ребята взялись за освоение еще более сложного производства – знаменитой немецкой фотокамеры «Лейка», а по-русски ФЭД (Ф. Э. Дзержинский). 300 сложнейших деталей с допуском до 0,001 мм очень быстро «отступили» перед пятью сотнями носителей ребячьего быстрого ума, энтузиазма и передового советского сознания.

Производство в коммуне оказалось сверхрентабельным: 4,5 млн. руб. в год в бюджет государства. Воспитанники при этом получали зарплату, на которую содержали себя, младших членов коммуны, выплачивали стипендии бывшим коммунарам, обучавшимся в ВУЗах, откладывали на сберкнижки для накопления средств к моменту выхода из коммуны, содержали оркестр, театр, оранжерею цветов и пр. Дело формировало личность: в 16-19 лет дети уже становились мастерами и начальниками производства.

10-минутный фильм о Куряже передает дух эпохи: https://www.youtube.com/watch?v=oNF14CRGz78.

В раннем СССР подростки 13-17 лет – это не цветы жизни, а мощный передовой отряд светлого будущего.

ДЕТАЛИ ВОСПИТАНИЯ

Суть своей педагогики Макаренко изложил в двух абзацах.

«Наше педагогическое производство никогда не строилось по технологической логике, а всегда по логике моральной проповеди. А я находил сходства между процессами воспитания и процессами на материальном производстве, и никакой страшной механистичности в этом не было. Человеческая личность продолжала оставаться человеческой личностью со всей ее сложностью, богатством и красотой, но мне казалось, что именно потому к ней нужно подходить с более точными измерителями, с большей ответственностью и с большей наукой. Глубокая аналогия между производством и воспитанием не только не оскорбляла моего представления о человеке, но, напротив, заражала меня особенным уважением к нему, потому что нельзя относиться без уважения к хорошей сложной машине.

Для меня было ясно, что очень многие детали в человеческой личности и в человеческом поведении можно было сделать на прессах, штамповать в стандартном порядке, но для этого нужна особо тонкая работа самих штампов, требующих скрупулезной осторожности и точности. Другие детали требовали индивидуальной обработки в руках мастера, человека с золотыми руками и острым глазом. Для многих деталей необходимы были специальные приспособления, требующие большой изобретательности и полета человеческого гения. А для всех деталей и всей работы воспитателя нужна особая наука. Почему в технических вузах мы изучаем сопротивление материалов, а в педагогических не изучаем сопротивление личности, когда ее начинают воспитывать? А ведь сопротивление имеет место. Почему, наконец, у нас нет отдела контроля, который скажет педагогическим партачам: «У вас, голубчики, 90% брака. У вас получилась не коммунистическая личность, а прямая дрянь, пьянчужка, лежебок и шкурник. Уплатите из вашего жалованья».

Заметим: по данным Генпрокуратуры только 10% выпускников государственных детских домов и интернатов РФ адаптируются к жизни, 40% совершают преступления, ещё 40% становятся алкоголиками и наркоманами, 10% кончают жизнь самоубийством.

Именно 90% брака! Из 3000 выпускников Макаренко не было ни одного рецидива.

Могучий педагог видел ресурсы воспитания в чем угодно, прилаживая каждую мелочь к общему воспитательному механизму.

«В спальне четвертого отряда сегодня не помыли полов, потому что ведро исчезло. Меня интересует и материальная ценность ведра, и техника его исчезновения. Ведра выдаются в отряды под ответственность помощника командира, который устанавливает очередь уборки, а, следовательно, и очередь ответственности. Вот эта штука — ответственность за уборку, и за ведро, и за тряпку — и есть для меня технологический процесс».

О ЧЕМ ПОЛЕЗНОМ НАМ РАССКАЗАЛ ТОВ. МАКАРЕНКО

Отряд, совет командиров, общее собрание колонии им. Горького – это и есть те *советы*, о которых мечтал Ленин, но которые так и не были в полной мере реализованы советской властью. Колонии, коммуны, советы – та древнерусская община, на которой испокон базировалась народная жизнь и народное управление. Русский фундамент. А Макаренко показал, каким может быть идеал. И если дети Дьюи или Монтессори способны заработать миллион или выиграть выборы, то дети Макаренко выиграют Отечественную войну и Космическую гонку, заработав стране репутацию великой державы. Выбирай, Россия!

Владимир ТЕРЕЩЕНКО.
Сайт ПРАВОСУДИЯ.НЕТ:
http://pravosudija.net/article/vladimir-tereshchenko-novoe-vino-v-novyh-mehah

Быт питерских рабочих начала XX века

Наткнулся я тут на книжку одну: "По подвалам, чердакам и угловым квартирам Петербурга". Написала ее женщина-врач М. И. Покровская.

Работа написана еще в начале 20-го столетия. В ней со всем реализмом описан быт питерских работяг в начале прошлого столетия. Книга впечатляет. Мягко говоря - работяги тогда как сыр в масле не катались.

Любому хрустобулочнику доподлинно известно - рабочие просто работать не хотели. Сами виноваты в своей скудной жизни. Работать нужно было больше. Но настоящие то трудяги-работяги из той России, которую мы потеряли...

"По кисельным берегам молочных рек куда ни глянь, тянулись в ней поля, полные веселых, сытых, улыбчивых и невероятно мудрых крестьян, почитавших главным счастьем русской жизни работать по шестнадцать часов в сутки и отправляться к Г-споду Б-гу на Искупление и Спасение Души в тридцать лет". Шутка

Жили лучше и слаще наши трудяги в той России. Сытнее даже чем советские академики. Если они устраивали стачки и восстания, то это от того, что с жиру бесились. Либо их подговаривали евреи-большевики. Требовали 8-ми часовой рабочий день, чтобы называли на "вы", чтобы не увольняли по беспределу, чтобы жилье нормальное было. Такое могли наболтать только революционеры, евреи, масоны, англичане и немцы. Читаем в книге Покровской:

«Санитарный врач Александровской части, доктор Прокопович, дает несколько любопытных описаний квартир, занимаемых рабочими с Невской бумагопрядильни.

Квартира помещается во втором этаже старого каменного двухэтажного дома, в котором находится до двадцати квартир. Она состоит из трех комнат и кухни. Ход через кухню. Вода доставляется из Невы в бочках, хранится в кухне, в ушате. Ушат содержится грязно. Простое отхожее место на лестнице. В квартире шесть окон. Свету достаточно. В комнатах есть форточки, в кухне нет. Две голландских печи и русская. Стены выкрашены клеевой краской и носят следы сырости. Плата за квартиру 24 р. 50 к. без дров.

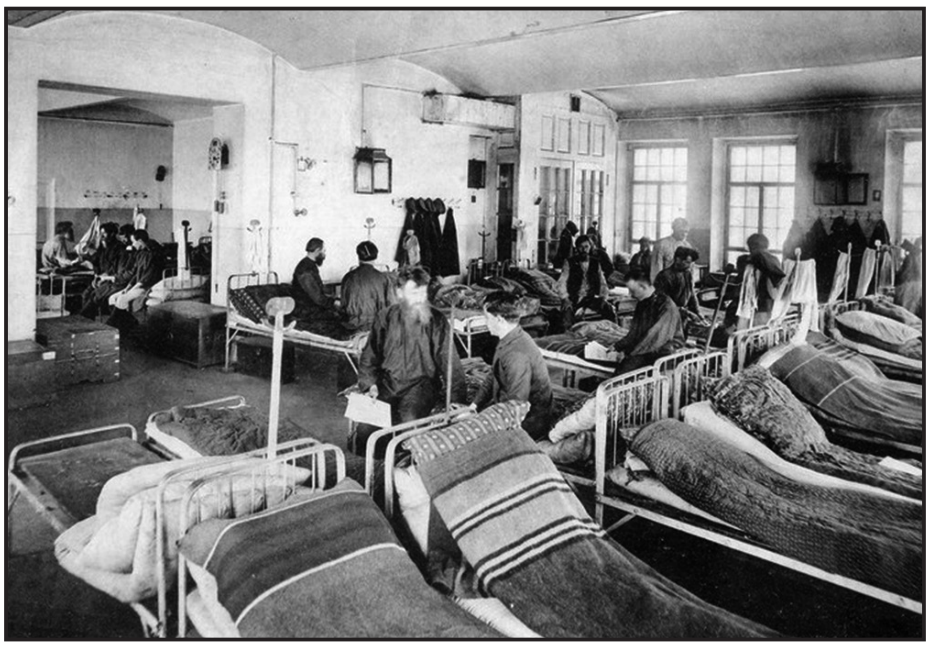

В ней - в упомянутой выше квартире - живет 29 человек: 24 мужчин и 5 женщин. В первой комнате живет 10 человек, спят на пяти кроватях, во второй и третьей - по шести человек и по три кровати. В кухне семь человек и четыре кровати... Плата за кровать 3 р. По замечанию санитарного врача, таких квартир в этом доме несколько и взята типичная».

Одно из требований во время Ленских событий было предоставление рабочим нормальных жилищных условий. За норму же рабочие из той самой России почитали - "холостым - одна комната на двоих и семейному одна комната". Чуть позже, в раннем СССР, будут коммуналки. Там как раз и будет по комнате на семью.

А вот так жили семейные рабочие:

"Квартира находится в четвертом этаже. Состоит из двух комнат, кухни и коридора. Простое отхожее место на лестнице. Воду возит дворник из Невы, в бочках. Вода хранится в баке, который содержится плохо. В квартире три окна, выходящих к отхожему месту и к помойной яме. Свету достаточно. В комнатах и в кухне есть форточки. Одна голландская и одна русская печь. В комнатах стены оклеены обоями, а в кухне и коридоре выкрашены клеевой краской; стены в углах и под окнами сыры. Затхлый и сырой воздух. Плата за квартиру 14 р. без дров.

В этой квартире живут преимущественно семейные рабочие с Невской бумагопрядильни. Всего 15 человек (6 мужч. 6 женщ. и 3 дет.) В каждой комнате помещается по две семьи (4 и 6 чел.) В кухне помещается четыре человека, а в темном коридоре одна женщина".

Хочешь жить ближе к фабрике? Плати больше!

"По замечанию санитарного врача, в этой квартире плата за углы дороже, потому что здесь в комнатах просторнее и не так много набивается жильцов. Кроме того, квартира находится близко около фабрики. Вообще, говорит доктор Прокопович, за помещение, находящееся поближе к фабрике, платится дороже. Если плата одинакова, то самоё помещение теснее и грязнее".

Бывало и такое, что рабочий не имел кровати отдельной:

"В описании различных квартир очень часто упоминается о том, что одинокий рабочий не имеет отдельной кровати... На одной кровати спят по двое. В огромном большинстве случаев в его распоряжении находится не целая кровать, а полкровати... Спать вдвоем на одной кровати и неряшливо, и нездорово. При тех условиях, в которых живут рабочие, к неряшеству и заразе следует прибавить ещё другие неудобства... Полкровати нанимает каждый, кто сойдется с хозяином в условиях. Таким образом, трезвому и чистоплотному может попасть в товарищи пьяница и неряха, порядочному и скромному - развращенный и бесшабашный. Какова будет жизнь лучшего из них при таком близком соседстве, каждый может себе представить. ...Одна кровать на двоих служит источником разного зла, ссор и неприятностей, которые разрушительно действуют на духовное здоровье рабочих.

Но в Петербурге существует ещё более удивительное явление, нежели полкровати - это полное отсутствие кровати и спаньё на рабочих инструментах".

И это еще не самый плохой вариант в столице той России. Бывало ведь и хуже. Например:

"Квартира помещается во флигеле, в первом этаже. Состоит из трех комнат, нет ни кухни, ни прихожей. Отхожее место, общее для двух квартир, помещается в сенях. Водопровода нет. Вода доставляется дворниками из чана на дворе.

В этой квартире живут кустари корзинщики, которые работают здесь же. Всего 17 человек: хозяин с женой и 15 мужчин. Из них девять работают на себя, а шесть на хозяина.

В первой комнате помещается тринадцать человек. Кроватей нет. Спят на верстаках. Во второй муж с женой, а в третьей двое рабочих, которые спят на одной кровати".

Сейчас так живут таджики-гастарбайтеры. Стоп! У них-то есть собственная кровать! Как-то странно получается... Рабочие жили даже хуже, чем современные зэки. Хотя, ясное дело, была рабочая интеллигенция, которая могла себе позволить хорошие бытовые условия. Тот же Иван Телегин из "Хождений по мукам". До того уровня жизни мы пока еще не упали. Но не отчаивайтесь! Полным ходом туда идем. Догоним и перегоним.

Теперь представьте себе картину: вы - кустарь в те годы; спите на верстаке, вместо подушки - молоток, вместо туалета - помойная яма или ведро. Жена ваша живет в таких же условиях. А дети куда? Туда же? И вот вы, фантазируем, перемещаетесь в 21 век, а вам наши любители Николая II начинают доказывать, что там все так хорошо, было, а все беды от большевиков...

На что у нас там жаловался профессор Преображенский в "Собачьем сердце"? Рабочие ведут себя как быдло? Грязные сапоги не оставляют в прихожей? Пьют и орут? Профессору хочется 4 комнаты? Ну-ну. Видимо, рабочие ведут себя так от хорошей жизни, зажрались...

https://zen.yandex.ru/media/id/5b9e7c90bd1d6600aae148b6/byt-piterskih-rabotiag-nachala-proshlogo-veka-iz-odnoi-knigi-6054dedc49cb274f85e99a67

Почему православная церковь поддерживала крепостное право

В современном мире ведутся многочисленные споры на тему того: поддерживала ли православная церковь крепостное право в прежние времена.

Сами православные христиане утверждают, что церковь никогда не поддерживала рабство, а упреки о его пропаганде являются лишь глупыми агитками коммунистов.

Для того чтобы понять кто прав, давайте рассмотрим отношение православной церкви к крепостному праву в рамках истории России.

Но для начала я хотела бы вам процитировать слова авторитетных представителей духовенства XVIII-XIX века, для того чтобы показать истинное отношение новообрядческой православной церкви к крепостному праву.

ТИХОН ЗАДОНСКИЙ (КАНОНИЗИРОВАН В ЛИКЕ СВЯТИТЕЛЕЙ)

«Что господа приказывают, то крестьяне должны делать, и какие оброки налагают, — давать, и какую работу повелевают, — исполнять. И все это им должно творить безропотно, творить ради Господа, ибо Господь так повелел. Работайте же, о возлюбленные и смиренные овечки, не ради людей, а ради Господа. Будете ради Господа работать, когда все по заповеди Его будете творить, и угождать будете не людям, а Господу. Тогда подлинно будете Божиими рабами и свободными во Христе, хотя и называетесь рабами человеческими».

Отрывок из книги Тихона Задонского "Наставление христианское"

Игнатий Брянчанинов

Епископ Кавказский и Черноморский Игнатий Брянчанинов также открыто защищал рабство, причем он даже не стеснялся называть вещи своими именами, говоря рабство, а не крепостное право. Впоследствии этого человека тоже признали святым.

"Рабство, как крепостная зависимость крестьян от помещиков, вполне законно и, как богоучрежденное, должно быть всегда, хотя в различных формах»

«Слово Божие и Церковь – как Вселенская, так и Российская – в лице святых отцов, никогда и ничего не говорили об уничтожении гражданского рабства»

«Не твое дело, что господин твой бесчеловечен, ему за это судит Бог. Ты неси свой крест, данный тебе Богом ради твоего спасения. Неси безропотно, благодаря и славословя Бога с креста твоего».

Для того чтобы вы поняли, почему православие поддерживало

и культивировало рабство, я расскажу Вам некоторые ключевые моменты, связанные с этим вопросом, из истории России.

Сразу после крещения Руси князем Владимиром церковь становится землевладельцем. С XI века появляются так называемые церковные крестьяне. Это было феодально зависимое сельское население, в чью обязанность входила обработка церковных земель. В то время хоть и употреблялся термин крепостное право, но крестьяне были относительно свободными людьми, имевшими возможность менять работодателя.

Во второй половине XV века церковное общество разделилось на так называемых стяжателей и нестяжателей. Нестяжатели выступали за аскетический образ жизни клириков. Они предлагали по возможности отказаться от монастырского землевладения и использования наемного труда. По их мнению, церковь и монастыри должны были кормиться собственным трудом.

Стяжатели или иосифляне (последователи Иосифа Волоцкого) напротив, отстаивали право церкви владеть землей и использовать труд крестьян.

В итоге победили иосифляне. Именно это и определило дальнейший вектор развития православной церкви и стало одной из причин закабаления народа.

9 марта 1607 года Василий Шуйский вместе с Патриархом Гермогеном и Священным Собором, состоящим из высших иерархов православной церкви принимают *«Соборное уложение о запрещении перехода крестьян»*. Таким образом, крепостное право было официально одобрено русской православной церковью в начале XVII века.

С приходом к власти Романовых церковь становится все больше коммерческой и политизированной организацией. Формально первым на престоле Романовым был Михаил Федорович, но по факту правил его отец - патриарх Филарет.

Окончательное закабаление крестьян произошло в 1649 году. Когда при царе Алексее Михайловиче было принято новое соборное уложение. Именно в 1649 году крестьян фактически уравняли с рабами.

Во-первых, объявлялся неограниченный срок сыска беглых крестьян. Господин имел теперь право вернуть самого беглеца или даже его потомков со всем нажитым в бегах добром.

Во-вторых, даже свободный от долгов крестьянин терял право поменять место жительства — он становился «крепок», то есть, прикреплён навечно к тому поместью, где его застала перепись 1620-х годов.

В принятии этих решений активно принимало участие высшее духовенство.

Далее в 50-х годах произошла церковная реформа. После которой всех несогласных с мнением новой никонианской церкви стали устранять физически.

В 1721 году Петр I отменил патриаршество. С этого момента высокие священные саны могли получить только те, кто был наиболее выгоден власти. Церковь стала частью государственного аппарата и отражала, прежде всего, волю императора и светской власти.

Это привело к тяжёлым последствиям для простых людей. Расцвет беззакония и произвола по отношению к крепостным произошел именно в XVIII веке. И хотя официально крестьян запрещено было продавать и убивать, все это имело место быть. Государство и церковь смотрели на эти вещи сквозь пальцы.

В это время положение церковных крестьян стало особенно тяжелым.

С них требовали и исполнения барщинных работ, и поставки продуктов сельского хозяйства, промыслов, и денежных поборов. Так, в челобитной крестьян Савво-Сторожевского монастыря названо до 30 денежных и натуральных поборов. (История России XVIII -XIX веков Цимбаев Н.И.).

В 50- х годах XVIII века прошли вооруженные восстания церковных крестьян. Самым крупным из них было восстание в Исетской провинции 1762 года. Восстание длилось целых два года. Основным требованием людей был переход в категорию государственных крестьян. Дело чуть не закончилось гражданской войной. К церковным крестьянам начали присоединяться помещичьи крестьяне. Правительству пришлось направить войска для подавления повстанцев.

Восстание церковных крестьян в 1762 -1764 году стало одной из основных причин секуляризации церковных земель в 1764 году. Церковь перегнула палку и в итоге лишилась земли, крестьян и значительной части имущества.

Во время подготовки отмены крепостного права (середина XIX века) новообрядческая православная церковь четко и однозначно обозначила свою позицию по отношению к рабству и социальному неравенству людей.

Настоящий спектакль устроил Митрополит Филарет, заявив, что во сне ему явился Сергий Радонежский и предупредил о том, что крестьянскую реформу проводить нельзя. Филарет даже стал проводить молебны против реформы.

По иронии Александр II приказал именно митрополиту Филарету подготовить манифест об отмене крепостного права. Деваться было некуда, так как православная церковь подчинялась императору. Между прочим, в 1994 году РПЦ причислила Филарета, поборника рабства, к лику святых.

В 1861 году крепостное право было отменено, но оно могло бы просуществовать гораздо больше, если бы это зависело от решения православной церкви.

Источники: "Христианство на пределе истории" Андрей Кураев
История России XVIII -XIX веков Цимбаев Н.И.
https://zen.yandex.ru/media/berdchanka/pochemu-pravoslavnaia-cerkov-podderjivala-krepostnoe-pravo-605c8c827271d71bc01f7b2e

НОВЫЙ ФОРМАТ ПРАЗДНОВАНИЯ Дня защитника Отечества

(По материалам монографии В.Г. Едрихина и В.П. Петрова «Главная угроза безопасности России и её источник». Москва, 2021 г.)

День защитника Отечества был законодательно установлен в 2002 году вместо **Дня рождения Красной (Советской, Российской) армии** по ПРИЧИНЕ отсутствия подтверждения событиям, послужившим основанием для установления этого Дня рождения (этот праздник был ВЫДУМАН Троцким). Новое название праздника имеет важное **смысловое отличие.** Если День рождения Красной армии имел ТОЧКУ ОТСЧЁТА своим годовщинам и отсчёт был направлен только в будущее, то День защитника Отечества НЕ имеет такой точки отсчёта, что позволяет заглянуть на всю многовековую глубину героической истории нашей Родины - России. Поэтому празднование **Дня защитника Отечества** может и должно способствовать ВОЗРОЖДЕНИЮ у граждан России ИСТОРИЧЕСКОЙ ПАМЯТИ о **героическом прошлом нашей Родины и о ВСЕХ её защитниках** – наших далёких и близких ПРЕДКАХ. Это позволит прослеживать СВЯЗЬ ВРЕМЁН и укреплять ПРЕЕМСТВЕННОСТЬ ПОКОЛЕНИЙ защитников Отечества. При этом **КАЖДОЕ поколение будет осознавать,** что самим своим появлением на свет и своими морально-боевыми качествами оно ОБЯЗАНО своим героическим ПРЕДКАМ, создавшим Россию и сохранившим её в течение веков:

1) **Самым ВЕЛИЧАЙШИМ событием во ВСЕЙ истории России стала Победа Советского Союза в Великой Отечественной войне (1941-1945 г.г.) над напавшей на него гитлеровской Германией.** Эта Победа явилась продолжением ПОБЕДНЫХ ТРАДИЦИЙ, заложенных нашими героическими предками. Не стихают споры **о предателях** в руководстве Красной армии, НАМЕРЕННО подставивших под разгром войска Западного военного округа РККА, что стало **причиной** тяжелейших поражений СССР и огромных материальных и людских потерь в НАЧАЛЬНЫЙ период войны. Но в эту тяжкую годину и воины, и труженики тыла проявили МАССОВЫЙ героизм. Целые города СССР становились **Городами – Героями!** Руководил страной **И.В.Сталин,** которого его современники называли **«вождём народов».** О нём сказано и написано много хорошего и много плохого. Граждане России должны знать ИСТИНУ.

Суждение бывшего посла США в СССР **Джозефа Дэвиса** о ситуации в мире перед Великой Отечественной войной: «Лето 1941 года. Сегодня мы знаем, благодаря усилиям ФБР, что **гитлеровские агенты действовали повсюду,** даже в США и Южной Америке. Немецкое вступление в Прагу сопровождалось активной поддержкой военных организаций Генлейна. То же самое происходило в Норвегии (Квислинг), Словакии (Тисо), Бельгии (де Грелль)… **Но ничего подобного в России мы НЕ видим. «Где же русские ПОСОБНИКИ Гитлера?», - спрашивают меня часто. «Их расстреляли», - отвечаю я.** Только сейчас начинаешь сознавать, насколько ДАЛЬНОВИДНО поступило советское правительство в годы чисток».

Сюжет конного памятника князю М.Б. Шеину - Спасителю Руси Автор – смоленский художник Ю.Г. Мальков

2) В этот День важно вернуться в **лето 964 года** и ВСПОМНИТЬ о блестящей стратегической операции по разгрому Хазарского каганата, осуществлённой Великим правителем Древней Руси князем **Святославом Храбрым.** Эту операцию можно сравнить с **ударом СПЕЦНАЗА** по штабу вражеской армии, результатом которого стал тотальный разгром Хазарии. **Летопись «Повесть временных лет» о походах Святослава:** *«В походах он двигался быстро, как барс, многие земли воюя. Он шёл без телег, без тяжёлых котлов, мясо испекши на углях. Спал не в шатрах, а как все воины, лишь положив в головах седло».* Святослав ВНЕЗАПНО появился возле столицы Хазарии - Итиля и это обеспечило ему Победу. **Летописец лаконичен:** *«И бывши брани, одоле Святослав козары и град их [Итиль] и Белую Вежу взя».* Взяв «новый Иерусалим», Святослав совершает БРОСОК к старой хазарской столице – Семендеру. Ориентированный на оборону с юга город пал.

Так СПЕЦНАЗ Древней Руси решил важную СТРАТЕГИЧЕСКУЮ задачу. Действуя на ТЕРРИТОРИИ ПРОТИВНИКА, он ОДНИМ УДАРОМ уничтожил ПОЛУТОРАВЕКОВОЕ хазарское ИГО над Русью, против которого боролось не одно поколение русских князей!

Было покончено с РАБОТОРГОВЛЕЙ, приносившей Хазарии огромные прибыли и ставившей под вопрос ВЫЖИВАНИЕ русов-славян на СВОЕЙ прародине. Стало возможным объединение восточнославянских племён в едином государстве Киевской Руси.

Современный СПЕЦНАЗ России ПРИВЫЧНО выводит свою родословную из советского периода истории России, а между тем **СПЕЦНАЗУ России в 2021 году будет уже 1057 лет!**

3) В этот День можно вернуться **на 400 лет назад** и вспомнить о защитниках Отечества в «Великую Смуту», явившуюся самым кровавым Крестовым походом на Русь, организованным папским Римом и **предавшими Русь московскими боярами.** История Смуты показала, что важно помнить не только о **Героях Руси,** но и о её ПРЕДАТЕЛЯХ. В марте 2012 года прозвучало «Слово Святейшего Патриарха Кирилла на церемонии закладки памятника **святителю Гермогену** в Александровском саду».

В нём говорилось: «…Начало XVII века – одна из тяжелейших и позорных страниц в истории нашего Отечества. Когда пресеклась законная власть, **многие из московских бояр,** тогдашней элиты общества, утратили жизненные ориентиры и выступили против глубинных национальных интересов Отечества, **стали предателями Родины…** Говорили, что для спасения России нужно, чтобы иноземный царь пришёл в Москву, в Кремль и взял власть над Русью. Именно с иностранной интервенцией связывали эти помрачённые умы спасение Отечества, думая не об Отечестве, а о самих себе... **Не было бы больше России, не было бы больше НАШЕГО НАРОДА, если бы в то Смутное время иноземцы утвердились здесь и простёрли свою власть над страной нашей.** Но для этого нужно было уговорить Патриарха Гермогена, чтобы он остановил протестные движения, чтобы он благословил чужую власть. Патриарх этого не сделал… Его мучили голодом, жаждой, холодом, но он не склонил головы и там, в тёмном подземелье, не зная, слышат его голос или не слышат.., оставался верен своей присяге и своему Отечеству… И мы знаем, что было создано ополчение Минина и Пожарского, и оно, вдохновлённое призывами Патриарха Гермогена, освободило Москву. **Не было бы сегодня России, если бы не было незаслуженно ЗАБЫТОГО подвига Патриарха Гермогена».**

То же самое можно сказать о незаслуженно забытом ПОДВИГЕ смоленского воеводы князя **Михаила Борисовича Шеина.** Это он в Смуту **организовал оборону Смоленска** от напавшей на Русь армии короля Польши и ДВА ТЯЖКИХ ГОДА (1609-1611) в **условиях полной БЛОКАДЫ** сдерживал её от похода на Москву, **занятую поляками.** У польского короля кончились деньги на содержание армии, и он вернулся в Польшу. В результате засевшие в Москве польские интервенты не дождались помощи, что во многом и ПОЗВОЛИЛО ополчению **Минина и Пожарского** освободить Москву от захватчиков. **По сути, князь М.Б.Шеин является Спасителем Руси!**

Святейший Патриарх Кирилл ПРЯМО сказал, что **«многие мо-**

сковские бояре стали предателями Родины», т.е. пособниками папского Рима в организации Великой Смуты. **По их ЗЛОЙ ВОЛЕ было злодейски уничтожено, погибло от холода и голода от 1/3 до 1/2 населения Руси!!!** Таков был чудовищный ГЕНОЦИД русского народа, совершённый врагами Руси с ПОМОЩЬЮ **предателей Родины!** Важно знать, что в Смуту бояре Романовы НЕ были замечены среди патриотов Руси, но стали новой царской династией!? После их воцарения вернулись во власть всё те же **предатели Родины!** Под надуманным предлогом **они** обвинили М.Б.Шеина в измене и **казнили его** с одобрения царя Михаила Романова! Предатели Родины **казнили** Спасителя Руси и продолжили править Русью! Но в чьих интересах? Эти же **предатели Родины** СТЁРЛИ из народной памяти великий ПОДВИГ М.Б.Шеина, опорочив его ложью об измене.

Президент России В.В.Путин в интервью газете Financial Times от 27.06.2019 сказал: **«Предательство – самое большое преступление, которое может быть на Земле и предатели должны быть наказаны».** Но сколько ПРЕДАТЕЛЕЙ живёт в современной России безбедно и без попыток покаяния, подавая гражданам России пример **безнаказанности предательства?**

4) В этот День можно вернуться **на 200 лет назад** и вспомнить о Победе наших героических предков в Отечественной войне 1812 года над французско-европейской армией Наполеона. Русский поэт А.С.Пушкин назвал эту Победу «**ВЕЛИЧАЙШИМ событием новейшей истории».** Тогда вся Европа испытала шок. Невиданная ранее европейская армия (600000 человек и 170000 лошадей) **24 июня** 1812 года двинулась покорять Россию и НЕ ВЕРНУЛАСЬ – ушла в русскую землю как в песок. Бородинское сражение стало Днём Русской Воинской Славы. Признание Наполеона: «Бородинское сражение было самое прекрасное и самое грозное, **ФРАНЦУЗЫ показали себя достойными победы, а РУССКИЕ заслужили быть непобедимыми».**

Историки много говорят о ходе войны, но важен её итог: «Великая армия» **французского военного гения** Наполеона была УНИЧТОЖЕНА всего за 4 месяца **русским военным гением** М.И.Кутузовым, которого «призвал народной веры глас». За этот ПОДВИГ не царский двор, а НАРОДНАЯ молва назвала М.И.Кутузова **Спасителем Отечества.** У России ОН такой ОДИН! Однако в 2020 году **16 сентября** ни один **государственный деятель,** твердящий о возрождении России, публично НЕ ВСПОМНИЛ о Дне рождения Спасителя Отечества (16.09.1745)? При этом о юбилее **М.Горбачёва - разрушителя Отечества** (Советского Союза) не забыли и с помпой отметили в 2016 году!? Современники **М.И.Кутузова** относились к этому ВЕЛИКОМУ русскому человеку совершенно иначе: ДВА ДНЯ нескончаемым потоком шли люди всех званий и сословий мимо гроба **М.И.Кутузова**, отдавая последние почести **Спасителю Отечества!**

ГЕОПОЛИТИЧЕСКИЙ КУРС МОЛОДОГО БОЙЦА РОССИИ

Главная угроза безопасности России и его источник
История России с позиции спецслужб по Монографии В.Г. Едрихина А.Б. Петрова
Под редакцией О.В. Лупаины
3-е издание
Москва 2020

Рассчитана на широкий круг читателей

Цена 250 руб. Книгу можно приобрести через редакцию газеты «Хочу в СССР-2»
e-mail: hochyvsssr2@mail.ru
тел. редакции +7-931-249-03-88
Карта для оплаты:
Сбербанк 4276 5500 1447 9755

Отсутствие у России Дня Победы в Отечественной войне 1812 года - главная ПРИЧИНА того, что молодые граждане России плохо помнят о важнейших событиях Отечественной войны 1812 года, о её главных действующих лицах и о тяжких последствиях этой войны. Этим активно пользуются **историки-негодяи,** НАМЕРЕННО представляющие эту войну как «оборонительную реакцию» Франции на, якобы, «агрессию» России!? (**негодяй –** подлый, низкий человек. *С.И.Ожегов, Н.Ю.Шведова* Толковый словарь русского языка). Важно понимание того, что если не остановить процесс такого НАМЕРЕННОГО СТИРАНИЯ у граждан России исторической памяти, **то через 50 лет они забудут и о Дне Победы в Великой Отечественной войне!**

Поэтому День Победы в Отечественной войне 1812 года для России жизненно важен! На ДАТУ этого Дня Победы указывает (не называя её таковой) ведущий научный сотрудник Института военной истории А.В.Шишов: **«За изгнание неприятеля из России** император Александр I в Вильно **12 декабря 1812 года** наградил главнокомандующего Главной действующей армии князя **М.И.Кутузова** высшей российской полководческой наградой – Военным орденом Святого великомученика и победоносца Георгия 1-го класса». В списке наград М.И.Кутузова значится, что этим орденом он был награждён **«За ПОРАЖЕНИЕ и ИЗГНАНИЕ неприятеля из пределов России».** Такое пояснение к награде означало, что **уже 12(24) декабря** было исполнено установленное Александром I УСЛОВИЕ окончания Отечественной войны.

Так чётко и ясно об этом нигде больше не сказано. Более того, это был и День рождения самого императора Александра I. **Казалось бы, вот он День Победы! Утверждай и празднуй!** Однако в Манифесте Александра I от 25 декабря 1812 года и в Манифесте от 18 (30) августа 1814 года ни 12(24) декабря, ни 25 декабря 1812 года **НЕ были означены Днём Победы.**

Вместо этого по повелению Александра I Священный Синод издал Указ, в котором **день 25 декабря был ОЗНАЧЕН в ЦЕРКОВНОМ КРУГЕ как:** «Рождество Спасителя нашего Иисуса Христа и ВОСПОМИНАНИЕ ИЗБАВЛЕНИЯ Церкви и Державы Российския от НАШЕСТВИЯ галлов и с ними двадесят язык». О Дне Победы в этом Указе также нет ни слова. Поэтому день **12(24).12.1812,** связанный с награждением **М.И.Кутузова - Спасителя Отечества**, есть наиболее ДОСТОЙНЫЙ для обозначения Дня Победы России в Отечественной войне 1812 года: «Слава Кутузова, - **писал великий русский поэт А.С.Пушкин,** - неразрывно соединена со славою России, с памятью о ВЕЛИЧАЙШЕМ событии новейшей истории. **Кутузов ОДИН** облечён был в **народную** доверенность, которую так чудно он оправдал».

5) В этот День важно вспоминать ЗАКРЫТУЮ ранее информацию об **участниках боевых действий,** защищавших наше Отечество на его дальних подступах (Корея, Египет, Ангола, Вьетнам, Афганистан, Сирия…). Почему-то их называют воинами-интернационалистами, хотя они сражались ЗА РУБЕЖОМ с непримиримым противником СВОЕЙ Родины, **чем уменьшали УГРОЗУ перенесения подобных сражений на территорию нашего Отечества - России.**

Так воины России вместе с армией Сирии не дали созданной «Западом» террористической организации ИГИЛ захватить Сирию и образовать на её территории легитимное государство, **которому «Запад» без сомнения помог бы создать мощные Вооружённые Силы** с ЦЕЛЬЮ развязывания масштабной (мировой) войны исламского Юга против христианского Севера. Но России вместе с Сирией удалось уничтожить эту угрозу в зародыше. Благодаря этому не состоялся очередной этап сокращения населения Земли до «золотого миллиарда». **Но кто объясняет это гражданам России?** Кто рассказывает российским детям и молодёжи о воинах России, героически погибших в Сирии, но СПАСШИХ их и свою Родину от большой ВОЙНЫ?

6) **День рождения армии России** в 2002 году был ПЕРЕИМЕНОВАН в **День защитника Отечества** в том числе и потому, что стало абсурдным считать, что за много веков Россия создала армию всего 100 лет назад! И теперь самое время вспомнить о **Дне рождения Русской армии,** созданной Иваном Грозным **1 октября 1550 года!** Именно в Русской армии, имеющей славную МНОГОВЕКОВУЮ историю, служили такие великие полководцы как Воротынский, Скопин-Шуйский, Румянцев, Суворов, Кутузов, Багратион, Скобелев и многие другие. **Но российские законодатели обозначили эту дату как День рождения Сухопутных войск России,** хотя эти ВОЙСКА **назывались Русской армией с 1 октября 1550 года и до 1917 года.** Даже противники России ИСПОКОН ВЕКОВ называют воинов России РУССКИМИ. Что же помешало российским законодателям **обозначить эту ДАТУ исторически ТОЧНО - Днём рождения Русской армии?**

***

Таким образом, НОВЫЙ ФОРМАТ празднования ДНЯ ЗАЩИТНИКА Отечества способствует ВОЗРОЖДЕНИЮ глубинной ИСТОРИЧЕСКОЙ ПАМЯТИ, что очень важно. Например, **лишь только после** Победы России в Отечественной войне 1812 года **на волне патриотизма** ВСПОМНИЛИ о подвиге **Минина и Пожарского.** ПАМЯТНИК им был установлен в Москве на Красной площади в 1817 году (через 200 лет ПОСЛЕ совершения ими подвига!). ПАМЯТНИК **Патриарху Руси Гермогену** был установлен в Москве в Александровском саду в 2013 году (через 400 лет ПОСЛЕ совершения им подвига!). Но нет и поныне ПАМЯТНИКА **Спасителю Руси и уроженцу Москвы князю Михаилу Борисовичу Шеину!** НЕТ ни в Москве, ни в Смоленске! А ведь ПАМЯТНИК Спасителю Руси ДОСТОИН украсить Красную площадь или Смоленскую площадь в Москве, а также Площадь Победы в городе-пограничнике Смоленске.

Возможные формы реализации нового формата празднования

Дня защитника Отечества:

- создание и проведение видео или слайдовых презентаций в детских садах и в классах учебных корпусов образовательных учреждений по тематике, изложенной в новом формате;
- проведение между старшими классами образовательных учреждений конкурса СТЕНГАЗЕТ по тематике, изложенной в новом формате, и их вывешивание во всех корпусах школы.

7 потрясающих фантастических фильмов СССР, которые скопировал Запад

1960-е стали для СССР годами настоящего прорыва в будущее. Война была позади, коммунизм должны были построить уже к 1980-му, жить стало легче.

В моду входили искусственные шубки, синтетические водолазки и капроновые колготки. В стране строили ядерные реакторы, пускали новые ГЭС и возводили в тайге города. О покорении космоса и прекрасном будущем писали романы писатели-фантасты и пели песни певцы. Но так уж случилось, что прорыв в него сделали советские режиссёры, которые научились снимать красочные фантастические фильмы задолго до появления цифровых технологий.

"ДОРОГА К ЗВЁЗДАМ": ПУСТОЛАЗЫ КЛУШАНЦЕВА

Фантастическую советскую эпопею открывал фильм режиссёра Павла Клушанцева "Дорога к звёздам" 1957 года, в котором создатели соединили художественный фильм с научно-популярным. За четыре года до полёта Гагарина он рассказывал зрителям о самой возможности полёта к звёздам. И хотя космонавты Клушанцева были одеты в костюмы, подозрительно напоминающие кожаные куртки красных комиссаров, а их шлемы были похожи на танкистские, фильм потрясал воображение. Он был цветным. Иллюминаторы ракеты закрывались защитными "жалюзи" — вещью в те годы в СССР невиданной, но главное — впервые на экране советский зритель мог видеть настоящий старт космической ракеты, отделение всех ступеней и невесомость, которую испытывали герои в космосе.

Поражал зрителей и показ открытого космоса, восхода и захода солнца, поверхности Луны, выход в космос космонавта-пустолаза в гофрированном костюме и прогулка его по внешней стороне ракеты. Спецэффекты были настолько потрясающими, что фильм получил международную премию на кинофестивале в Белграде. Голливуд замер в восхищении — советские кинематографисты буквально обскакали их в техническом отношении. Здесь были и комбинированные съёмки, и съёмки макетов, элементы мультипликации. Пассажиры жили на космической станции с центрифугой и наслаждались балетом Чайковского на экранах персональных компьютеров. Некоторые кадры из фильма будут через много лет практически скопированы Джорджем Лукасом в его "Звёздных войнах". А другие окажутся в "Космической одиссее" Стэнли Кубрика.

"НЕБО ЗОВЁТ": СОВЕТСКИЕ "ЗВЁЗДНЫЕ ВОЙНЫ"

Были у СССР и свои "звёздные войны". Через два года после "Дороги к звёздам" на экраны вышел фильм киностудии им. Довженко "Небо зовёт", снятый режиссёрами Михаилом Карюковым и Александром Козыревым. Главной сюжетной линией стало противостояние советских и американских космонавтов, которые устремлялись к Марсу. Они встречались на советской орбитальной станции, но коварные американцы стартовали раньше, подвергнув опасности жизнь космонавта Сомова, который находился в этот момент на стартовой площадке. К первенству американцев подталкивала зловещая корпорация "Космос", которой нужна была победа любой ценой.

В результате американцы терпели бедствие, советские космонавты их спасали, несмотря на опасный метеорный поток, но, растратив топливо, были вынуждены сесть на астероиде, куда с Земли присылали корабль с горючим, причём космонавт, который вёл корабль, погибал. Фильм был наполнен спецэффектами, а серебристые комбинезоны космонавтов надолго остались в кинематографе как эталон космической одежды.

"ПЛАНЕТА БУРЬ": КУПИЛИ И ПЕРЕСНЯЛИ

"Планета бурь"

Огромное впечатление на американских кинематографистов произвела картина "Планета бурь" Клушанцева, вышедшая в 1961 году. Настолько, что её купили и перемонтировали, сделав из неё два фильма: кинокомпания "Америкэн интернешнэл" добавила в картину несколько эпизодов и в 1965 году выпустила на экраны киноленту "Путешествие на доисторическую планету". Разумеется, на экране действовали уже американские герои, разговаривавшие по-английски. А вместо Кюнны Игнатовой была снята актриса Фейт Домерг — протеже эксцентричного миллиардера Говарда Хьюза.

Через три года ленту ещё раз досняли и выпустили фильм "Путешествие на планету доисторических женщин". В общем, хорошо, что эротику не сделали. Но фильм действительно был потрясающий — по сюжету советские и американские космонавты высаживались на Венеру и обнаруживали там жизнь: они спасались от местной фауны, погружались в местный океан и убегали от извержений вулкана, а под конец нашли свидетельство того, что инопланетяне существуют — послание от них. Сопровождал путешественников самый настоящий робот — прототип "Эр2дэ2". Посмотревший картину Джордж Лукас навсегда заболел фантастикой.

"МЕЧТЕ НАВСТРЕЧУ": ИНОПЛАНЕТЯНЕ ДОБРЫЕ И КРАСИВЫЕ

"Мечте навстречу"

Фильм режиссёра Михаила Карюкова "Мечте навстречу", вышедший на Одесской киностудии в 1963 году, продолжил разработку эстетики полётов на другие планеты. Здесь советские космонавты встречались с инопланетянами с планеты Центурий и даже спасали их, а кульминацией картины стал эпизод, где космонавт нёс на руках сквозь красную марсианскую бурю разбившуюся инопланетянку.

Вопреки предположениям недоверчивых американцев, инопланетяне там оказались добрыми, "с открытой душой и сердцем", да к тому же ещё и красивыми. А режиссёру пришлось придумывать не только то, как выглядят ракеты землян, но и как должен выглядеть инопланетный корабль. И всё это задолго до "Близких контактов третьей степени" Спилберга.

"ЛУНА": ТЕХНОЛОГИЯ, КОТОРОЙ ЕЩЁ НЕТ

В 1965 году Клушанцев снял научно-популярный фильм "Луна", в котором рассказывал зрителям об открытиях, ждавших советских людей на поверхности спутника Земли. Фильм не стал особо популярным, а после высадки на Луну американцев его и вовсе положили на полку. Но, оказывается, он переполошил французов! Увидев съёмки шагающего по Луне вездехода, один из французских журналистов назначил Клушанцеву встречу, главной целью которой было выудить у режиссёра информацию о новой технологии русских. Журналист очень рассердился, когда узнал, что всё снятое — лишь спецэффекты, а вездеход — это большой макет, который двигают сотрудники студии.

СОВЕТСКИЕ "ЧУЖИЕ": "ТУМАННОСТЬ АНДРОМЕДЫ"

Этот фильм должен был появиться на экранах в 1967 году, но из-за партийных чиновников, решивших, что он недостаточно советский, зрители увидели его только в 1970-х годах по телевизору. Это был предшественник "Чужих". В нём космонавты, сев на астероид из-за поломки, впервые встречались с инопланетным звездолётом и инопланетными чудовищами — чёрными медузами, которые жили в темноте и высасывали людей прямо из скафандров.

Справиться с ними можно было лишь с помощью яркого света мощных прожекторов. Женщины на просмотре хватались за сердце, а ребятишки потом отказывались спать с выключенным светом. Но продолжения, к сожалению, так и не было снято.

КУПОЛ НАД ТАЙГОЙ: "ТАИНСТВЕННАЯ СТЕНА"

А в 1967 году на экраны советских кинотеатров вышел фантастический фильм "Таинственная стена", который обыгрывал появление в тайге странного купола, по расписанию накрывающего определённую площадь леса. Фильм был чёрно-белым и на зрелищность не претендовал, но всё же очевидно, что сюжет об инопланетном куполе, который влияет на жизнь людей, советские кинематографисты показали первыми. Вокруг купола и внутри него советские учёные сразу же устроили научную станцию, стену исследовали, о ней спорили, в неё пытались войти и даже передавали через неё приветы воображаемым марсианам.

В прокате фильм провалился, но оказал влияние не только на сюжеты будущих фантастических романов и фильмов, но и на режиссёра Андрея Тарковского, который позже снял фильмы "Солярис" и "Сталкер". Кстати, мало кто знает, но впервые "Солярис" советские телезрители увидели уже в 1968 году на экранах телевизоров. Это был телеспектакль, по сути, триллер, в котором Криса Кельвина играл блистательный Василий Лановой, а Снаута — Владимир Этуш.

Майя НОВИК

https://life.ru/p/1384711

Трагическая судьба Русских спасителей Парижа и Вердена

История русского солдата во Франции времен первой мировой — это самые дальние задворки нашей памяти.

Если у нас сегодня многие не помнят, что такое Брусиловский прорыв, то, что уж говорить о судьбе четырех русских бригад, отправленных Россией на помощь своему союзнику по Антанте. Первая и третья бригады остались воевать на французском фронте, а вторая и четвертая после короткого отдыха были переправлены в Македонию.

Уже в конце августа 1914 г. английское правительство обратилось к правительству России с предложением отправить во Францию три-четыре корпуса с целью помешать немцам перебрасывать войска на Восток. Верховный главнокомандующий русской армией Великий князь Николай Николаевич счел данный план невыполнимым и ответил отказом.

Вновь вопрос о присылке войск был поднят осенью 1915 г. Францией. Испытывая острый недостаток в пополнения, и зная о том, что Россия не в состоянии вооружить всех мобилизованных, французское правительство решило связать поставки оружия с присылкой солдат. Для переговоров по этому вопросу в начале декабря в Петроград прибыл член сенатской комиссии по военным делам П.Думер. Представленный им план предусматривал отправку во Францию 400 000 неорганизованных солдат в обмен на увеличение поставок винтовок.

Начальник штаба Верховного главнокомандующего генерал Алексеев, которому Николай II поручил принять окончательное решение, был одним из наиболее яростных противников выделения войск для заграничных экспедиций, однако он понимал, что вследствие зависимости России от французских военных поставок, нельзя было отвечать полным отказом.

После посещения Ставки П.Думер сообщил в Париж, что принципиальное согласие на посылку войск получено и что число солдат может достигать 40 000 в месяц, с условием, что это будут не неорганизованные массы, а русские части под командованием русских офицеров. Когда первая бригада уже находилась в пути, французское правительство решило использовать ее не во Франции, а в Салониках, но русское верховное командование воспротивилось этому и предложило послать в Салоники вторую бригаду, не изменяя назначения первой, что и было сделано.

В августе 1916 г. во Францию отправилась третья бригада, а в сентябре через Францию в Салоники - четвертая. Отправка пятой, шестой и седьмой бригад не состоялась в связи с тем, что со вступлением в войну Румынии России пришлось посылать войска ей на помощь.

Согласно штатам бригада насчитывала 104 офицера и 9197 нижних чинов и состояла из управления бригады, двух полков по три батальона в каждом (батальон имел четыре стрелковых и одну пулеметную роту) и маршевого батальона, в который входило

6 рот - по одной на каждый батальон бригады. Кроме этого из французской армии в бригаду назначались 33 офицера и 172 нижних чина.

Начальником первой особой пехотной бригады стал генерал майор Лохвицкий, и уже в январе 1916 г. началось ее формирование. При отборе большое внимание уделялось внешнему виду солдат - они должны были произвести впечатление на союзников и, надо сказать, им это удалось.

В начале февраля эшелоны бригады отправились в долгий путь через всю Россию в занятый японцами Дайрен и там погрузились на три французских парохода. По инициативе русского военного агента во Франции полковника Игнатьева тут же, в порту, полки получили винтовки и приняли боевой вид. Построившись, части бригады прошли по улицам Марселя. Сам факт прибытия союзников, а также бравый вид проделавших огромный путь солдат, вызвали восторг у французов, засыпавших русских цветами и угощениями в течение всего пребывания бригады в Марселе. После недолгой остановки в Марселе, бригада была перевезена в лагерь Майи, где уже было подготовлено все необходимое.

Прибытие российских войск во Францию вызвало большой ажиотаж. Французы уже тогда не отличались высокими боевыми качествами и страшно боялись поражения от немцев, поскольку на их памяти уже было поражение в войне с Пруссией. В русских солдатах французский обыватель видел куда более надежного защитника, чем в собственно французской армии. Но у властей Франции отношение к российским войскам было скорее как к дармовому «пушечному мясу». И хотя первое время Париж это отношение успешно скрывал, в конечном итоге оно проявилось.

Уже через некоторое время после прибытия русской бригады на фронт немцам пришлось принимать особые меры для повышения бдительности своих войск, стоявших на этом участке. Постоянные вылазки, во время которых разведчики-добровольцы не только уточняли расположение противника и брали пленных, но и уничтожали отдельные посты и огневые точки, не позволяли немецким солдатам расслабляться даже в периоды затишья. 16 июля немцы после артподготовки предприняли атаку на расположение 1-го батальона 1-го полка, но еще на подходе к русским позициям были встречены контратакой и отброшены штыками и огнем.

Умелые действия и храбрость офицеров и солдат вызвали похвалу непосредственного французского начальника генерала Дюма, что нашло отражение в донесении последнего генералу Гуро.

Весной 1917 года французская армия начала масштабное наступление на немецкие позиции. В этом наступлении, названном по имени командующего французской армией генерала Робера Нивеля «наступлением Нивеля», войска Франции несли огромные потери – французская армия потеряла более 180 тысяч человек. Естественно, очень сильно «бойня Нивеля» потрепала и русские бригады. Примерно 4500 человек потеряли 1-я и 3-я особые пехотные бригады российской армии во время «наступления Нивеля». В итоге русские бригады отвели на отдых и переформирование в военный лагерь Ла-Куртин в районе Лиможа.

Там, в Ла-Куртине, две бригады были слиты в 1-ю особую пехотную дивизию. Командиром дивизии назначили генерал-майора Николая Лохвицкого. После отвода бригад с фронта, на внутреннюю ситуацию в них стали оказывать серьезное влияние последствия революции в России. Резко упал уровень дисциплины, чему способствовала пропаганда, проводившаяся различными эмигрантскими организациями. "Русские солдаты во Франции, организуемся!", призывала газета "Голос Правды" 14 мая 1917 г. - орган правления клуба социал-демократов. В Ницце одно из эмигрантских обществ даже открыло пансионат для русских солдат, приезжавших в отпуск и лечившихся после ранений.

В начале июня в дивизии, начальником которой стал генерал Лохвицкий, произошел раскол. Большинство солдат первой бригады и около 500 солдат второй потребовали немедленной отправки в Россию, отказавшись подчиняться приказам офицеров. По приказу начальника дивизии все остальные вышли из Курти и разбили лагерь неподалеку, а затем перешли в лагерь Курно недалеко от Бордо. В приказе по дивизии 31 июня приведена телеграмма Керенского, в которой говорится, что вопрос о возвращении в Россию решен резко отрицательно. В лагере Курно была создана следственная комиссия, постановившая арестовать 177 зачинщиков бунта, большинство из которых находилось в Курти, и вскоре начал работать военно-революционный суд. Тем временем в Курно для подавления мятежа формировался сводный полк из наиболее надежных солдат под командованием полковника Готуа.

После прибытия русской артиллерийской бригады, оставшимся в Курти предъявили последний ультиматум и затем был открыт огонь. После подавления восстания в Ла-Куртин многие его участники, оставшиеся в живых, были брошены во французские тюрьмы. Порядок был восстановлен, но французское командование приняло однозначное решение – расформировать особую пехотную дивизию.

Русским солдатам и офицерам было предложено либо воевать дальше в составе французских частей и подразделений, либо трудиться на французских предприятиях, либо отправляться на каторжные работы во французские колонии в Северной Африке.

Но из всего состава дивизии лишь один батальон численностью около 300 человек изъявил желание идти на фронт и сражаться за Францию. Еще 5000 человек решили демобилизоваться и работать на французских предприятиях, а 1500 военнослужащих были отправлены на каторгу в Северную Африку, в основном в Алжир.

Лишь весной 1919 года в Россию были направлены из Франции первые железнодорожные составы с русскими солдатами. Сначала в Россию отправили инвалидов, получивших увечья на войне и более не интересовавших французские власти в качестве рабочей силы. К весне 1920 года в Россию были направлены и до половины русских солдат, находившихся в Алжире. Наконец, в апреле 1920 года правительства Франции и Советской России подписали соглашение об обмене гражданами, после чего было решено переправить в РСФСР оставшуюся часть солдат и офицеров, находившихся в Алжире. Лишь к концу 1920 года была завершена репатриация выживших русских воинов.

История русского экспедиционного корпуса во Франции – это огромная трагедия русских солдат, офицеров и членов их семей, и большой позор для царского и Временного правительств, бросивших русских людей на чужбине на произвол судьбы.

Кстати, оба генерала, командовавших расстрелом русских солдат и офицеров в лагере Ла-Куртин – и Занкевич, и Лохвицкий, — после Гражданской войны жили во Франции и умерли в пожилом возрасте, в отличие от тысяч наших солдат, погибших во время боев за Францию или безвестно сгинувших на каторге в пустынях Алжира.

Сергей ИВАНОВ.

https://zen.yandex.ru/media/russianengineering/tragicheskaia-sudba-russkih-spasitelei-parija-i-verdena-5dc200a55d636200ad8e3675

СССР – проектная контора

Я сразу смазал карту будня,
Плеснувши краску из стакана.
Владимир Маяковский

Предисловие

Это государство просуществовало 69 лет 11 месяцев и 28 дней. Более четверти века зубоскалы потешаются над ним. «Вы еще в зал не вошли, а уже хари свои ржать приготовили». Камеди-клаб и Петросян-шоу в одном флаконе. Между тем, за свою короткую историю Союз дал миру столько новых подходов, идей, приемов и решений, что изучать их полезно хотя бы для развития мозгов и воображения. Тут и целого НИИ мало. Но пока его нет, попробуем этот опыт исследовать самостоятельно.

С самого основания нашей стране пришлось во всем быть пионером, идти своим путем, создавать с нуля, изобретать, проектировать, моделировать. Система управления, структура общества, принципы его организации, функционирование всего государственного комплекса.

Не было в истории примеров для подражания, не было и в теории. Маркс обманул чаявших справедливого завтра. Обнадежил: «Призрак бродит по Европе…» и тут же начал путаться в показаниях. В деталях обсосал теорию капитализма, убедил всех, что за ним неминуемо грядет коммунизм, и потребовал зачем-то монархии заменить прогрессивным буржуазным строем. А там, дескать, предпосылки созреют, производительные силы войдут в контры с производственными отношениями, и пролетарии смекнут: «ага, терять-то нам нечего, кроме цепей». Испугается капитализм и рухнет. Причем, в странах самых передовых, потому как не в самых передовых то ли капитализм не пугливый, то ли пролетариат не смекалистый.

Как в воду глядел, черт, – что ни год, то пролетарская революция.

КРЕМЛЕВСКИЙ ФОКУСНИК

Лучше всех сомнительным наследием Маркса распорядился Ленин. Первый конструктор социалистического государства так вывернул марксизм, что и следа не осталось (а называл себя марксистом). Мало того, что Маркс и мысли не допускал о революции в России, так еще и крестьяне по Марксу - главный тормоз и даже враг революции. А у Ильича революция рабоче-крестьянская с крестьянскими лозунгами («Землю крестьянам!») и крестьянами как главной движущей силой. Творческая беспринципность Ленина бурлила и пенилась. До возвращения в Россию в апреле семнадцатого он о советах, действовавших в первую русскую революцию, думал, как о чем-то примитивном и несерьезном. Та же архаичная община, вид сбоку. Увидев силу возникших после февраля солдатских, крестьянских, рабочих совдепов, он решительно уверовал в советское управление, введя его в теорию социалистического государства. «Вся власть советам!» и чихать на то, что говорил прежде. Михаил Бакунин, хлеставшей Карла русской общиной за полвека до того,

пустил в могиле скупую анархистскую слезу.

Ну и классическая история о том, как Ленин распоряжался будущим. «Мы, старики, может быть, не доживём до решающих битв этой грядущей революции. Но я могу высказать надежду, что молодёжь будет иметь счастье не только бороться, но и победить». Эти «оптимистичные» слова Ленин произнёс 22 января 1917 г., а через 9 месяцев высек в камне «вче'а было 'ано, завт'а будет поздно, впе'ёт, това'ищи!» и отправил солдат забирать к чертям собачьим Почту, Телефон, Телеграф и заодно весь Зимний с красной кнопкой. Строго по Эйзенштейну.

Мало кому известно, что советская власть желала договориться с российским капиталом о сотрудничестве. Ее условия – заводы работают, продукция выпускается, рабочих не увольнять. Капитал, молча, бунтовал – предприятия встали, страна катилась в экономическую пропасть. Ленин обиделся на коварных буржуев, и все национализировал на хрен. А сами виноваты.

Ильич был человек-проект. И как в музыке бывает «one hit wonder», автор одного хита, он оказался человеком одного проекта - «Государство рабочих и крестьян». Нельзя сказать, что автор хорошо представлял, каким будет его детище, но нельзя утверждать и обратного. Был написан ряд теоретических работ, велся анализ происходящего. Однако ход революции и последующих лет показал, что реальность ни в чем не совпала с теорией. Взорвалась мощная империя, и этот взрыв как-то надо было направить в нужное русло. Любой физик скажет, что постфактум это невозможно, но Ильич смог. Он этот взрыв приручил. Поступки Ленина в те дни и месяцы – сплошные ребусы. То эсеры - друзья, то враги, то разрывы с единомышленниками, то неожиданные союзы, то Брестский мир, то красный террор, то военный коммунизм, то НЭП. Ленина не понимали самые близкие соратники, но стоило их облаять, и они уже воспринимали как аксиому его самую дикую ересь с точки зрения единственно верного учения - марксизма.

В самый разгар Гражданской, когда кольцо врагов сжималось вокруг молодой республики, Ленин учреждает предприятия и научные центры, думает об образовании и здравоохранении, инициирует план ГОЭЛРО. Все проекты совершенно неуместны по времени и невероятны по масштабам. Фантаст Герберт Уэллс назвал Ленина кремлевским мечтателем за один лишь план электрификации, но позже узнал, что план перевыполнен почти в 2 раза.

Не только Ленин и позже Сталин, но и очень многие советские деятели будут фигачить и отчебучивать такие фокусы и коленца, которые с точки зрения государственного управления, экономической теории, человеческой психологии, социальных знаний считались нонсенсом, детским лепетом, бредом сивой кобылы, нарушением базовых законов и понятий. Результатом их «глупостей» становились достижения, каковых прежде не знала история. Гении практического опыта, боги экспериментаторства, эмпирические псы. Ленинская дрессура.

Смерть Ленина поэтому стала трагедией вовсе не для группки иудобольшевиков, как трендят иудореформаторы. Мир выл навзрыд.

Откликнулась церковь, которую вроде как Ильич уничтожал:

«Священный Синод Русской православной церкви выражает искреннее сожаление по случаю смерти великого освободителя нашего народа из царства великого насилия и гнета на пути полной свободы и самоустроения. Да живет же непрерывно в сердцах оставшихся светлый образ великого борца и страдальца за свободу угнетенных, за идеи всеобщего подлинного братства и ярко светит всем в борьбе за достижение полного счастья людей на земле. Мы знаем, что его крепко любил народ... Грядущие века да не загладят в памяти народной дорогу к его могиле, колыбели свободы всего человечества. Великие покойники часто в течение веков говорят уму и сердцу оставшихся больше живых. Да будет же и эта отныне безмолвная могила неумолкаемой трибуной из рода в род для тех, кто желает себе счастья. Вечная память и вечный покой твоей многострадальной, доброй и христианской душе».

Опечалились высшие духовные учителя Индии, попросившие Николая Рериха доставить в Москву их послание Советскому правительству и ларец со священной для индийцев гималайской землей. На нем надпись: "На могилу брата нашего Махатмы Ленина". В послании говорилось:

«На Гималаях мы знаем свершенное вами. Вы упразднили церковь, ставшую рассадником лжи и суеверий. Вы уничтожили мещанство, ставшее проводником предрассудков. Вы разрушили тюрьму воспитания. Вы уничтожили семью лицемерия. Вы сожгли войско рабов. Вы раздавили жуков наживы. Вы закрыли ворота ночных притонов. Вы избавили землю от предателей денежных. Вы признали, что религия есть учение всеобъемлемости материи. Вы признали ничтожность личной собственности. Вы угадали эволюцию общины. Вы указали на значение познания. Вы преклонились перед красотою. Вы принесли детям всю помощь космоса. Вы открыли окна дворцов. Вы увидели неотложность построения домов общего блага!»

(Заметим, звание «махатма» присвоили за века лишь двум достойным – Ганди и Ленину).

И даже Егор Летов из 80-х одобрил деятельность основателя советского государства:

«Дедушка Ленин хороший был вождь».

ВДОЛЬ ИЛИ ПОПЕРЕК

Есть такое неоспоримое мнение, что 17-й год прервал естественный ход русской истории, отправив народ на совершенное бездорожье. Разумеется, все же очевидцы, сами жили до 1917 года. Крепостное право, продажа крестьян наподобие скота, право первой брачной ночи, дворяне в париках и рейтузах, помещики, не говорящие по-русски, цари, душащие ради трона отцов и детей, с обязательными женами немками, детский труд, попы толоконные лбы в тысячах пустых церквей, куда крестьян сгоняют на службу штрафами, святой Николай II, лично истребивший на «охоте» более 20 тыс. кошек (чисто эрбин!), жиды, подсадившие «освобожденных» крестьян на алкоголь и земельную аренду, государственные кредиты, за которые в первую мировую положили жизни более миллиона русских солдат – все это так по-русски, аж слезой прошибает. Россия, которую «мы» потеряли.

К сожалению адептов поручиков голициных и корнетов оболенских, именно СССР продолжил традиции многотысячелетней Светлой Руси, прерванные с приходом Рюрика и христиан.

Только она была государством особого рода. Арабские путешественники писали, что у русов нет централизованной власти и единого правителя, но это не мешает качеству управления. Согласно концепции Игоря Фроянова, население, например, ранней Киевской Руси было свободным и непосредственно участвовало в управлении государственными делами на вечевых собраниях. Территориальная община решала вопрос о власти, при-

зывала и изгоняла князей. То есть, на Руси государство возникло до разделения людей на классы. Чем не советское бесклассовое общество?

Вот два других примера унаследования традиций.

На территории Российской империи проживало более сотни народов, однако, ущемления со стороны русских они не испытывали, а напротив, всегда получали помощь. Им позволялось иметь свой язык, свою культуру и свою веру. Никакой ассимиляции. Подобных способов решения национального вопроса в мире не знали. Вот комментарий с одного ресурса: «Поражает масштаб геноцида, совершённого «тюрьмой народов» над национальными меньшинствами. В то время, как количество великороссов за два столетия Российской Империи с 1719 по 1917 г. в абсолютных цифрах выросло в 7 раз, число малороссов и татар выросло в 9,5 раз, башкир – в 10 раз, а удмуртов и мордвы – в 11 раз. Как же этим народам не повезло оказаться под властью жестоких русских варваров, а не передовых англичан, сумевших лишь за XIX век сократить ирландское население Ирландии вдвое». (http://aquilaaquilonis.livejournal.com/464776.html)

Национальная политика в Советском Союзе продолжала и развивала эту практику. В какой еще стране своим малым народам создавали письменность?

Интерес к Северу возник задолго до революции. Нам известны покорители северных маршрутов Дежнев и братья Лаптевы, Санников и Велькицкий, Беринг и Седов. После Гражданской войны тяга к Северу вспыхнет с новой силой, приобретя масштаб культа. И это продолжение традиции.

Можно уверенно сказать, что СССР унаследовал у предшественников управленческую гибкость, умение и желание исследовать, экспериментировать, создавать новые формы и пошел в этой практике дальше. Творчество и любопытство – особая черта русской цивилизации.

НАТУРАЛЬНАЯ ПРОСТОТА

Советская экономика была устроена по принципу натурального хозяйства.

Натура́льное хозя́йство — самодостаточный тип хозяйствования,который направлен только на удовлетворение собственных потребностей. Всё необходимое производится внутри хозяйственной единицы, при этом не возникает потребность в рынке. Главными чертами натурального хозяйства являются незначительность его участия в межрегиональном разделении труда при самообеспеченности средствами производства и рабочей силой, позволяющей удовлетворять потребности за счёт собственных ресурсов.

(Википедия)

Известна либеральная «лемма»: «частное предприятие эффективней государственного». Экономистов, ее произносящих, следует лишать права на профессию и хамон. Доказательства просты как топор. Издержки производства госпредприятия оплачиваются по государственным ценам, частного – по коммерческим. Гуру маркетинга Питер Дойль утверждал: если вы не можете обеспечить самой низкой на рынке цены, придется заняться маркетингом, а если можете, то ну его к лешему, так как у вас монополия. Это - почему госпредприятие эффективней частного. А почему вся экономика эффективней? Да в силу своей «общинной» простоты.

Если не стремиться продать больше товара для извлечения дополнительной прибыли, а потом произвести и продать еще больше, то вы производите столько, сколько нужно в практических целях – для себя и своих заказчиков. А далее методом натурального обмена получаете от других производителей то, что производят они. Если ваше хозяйство – это тысячи предприятий и миллионы единиц взаимосвязанной и взаимозависимой продукции, понадобится сложный расчет, ювелирная точность поставок и распределения, мощные компьютеры для анализа и контроля. Или советский министерский клерк со счетами, это в себе соединяющий за умеренную плату. И такое хозяйство всеобщего соучастия даст синергетический эффект, унизительный для «конкурентной» рыночной экономики, где все против всех.

Вот примеры советского «натурализма».

Урожай выдался знатный, а тракторов не хватает? Район поможет и пришлет дополнительную уборочную технику. Не хватает грузовиков на соседней стройке? Наше АТП подкинет пяток, ну а потом и вы нас не обидьте. Мне как молодому специалисту ВНИИТрансмаш частенько доводилось высиживать морковку и турнепс на грядках совхоза «Предпортовый» рядом с докторами и кандидатами наук, которые не роптали, зная, что рабочих рук на полях всегда не хватает. Такая «нагрузка» на свежем воздухе не мешала им проектировать лучшие в мире танки. Зато, если у кого-то случался цейтнот, они легко увиливали от грядок да еще уводили парочку помощников. Благодаря дружественному труду инженеров, студентов и школьников себестоимость сельхозпродукции была столь низкой, что дешевле было часть ее потерять, чем строить для ее сохранения высокотехнологичные комплексы и обслуживать их. Существовало даже такое понятие «выделили», означавшее бесплатную передачу материальных ценностей или денег с баланса одной организации на баланс другой.

Чтобы понять изысканную простоту натуральной экономики, специальных знаний не нужно, достаточно светлой головы. Чтобы доказать ее неэффективность понадобиться целый академик Абалкин с доктором Ясиным в придачу. И аргументы их будут столь туманны и путаны, что мухи сдохнут, а рукописи вспыхнут.

Лет 20 назад в Штатах проводили крупное исследование домашнего труда, где выяснилось немало интересного. Если бы труд домохозяйки оплачивался по рыночным ценам, ей следовало бы платить 100 тыс. долларов в год. Как адвокату. А начни родственнички оказывать друг другу «семейные» услуги по коммерческому прейскуранту, 98% семей обанкротились бы. Тот факт, что эти 98% самого меркантильного государства мира не закупает услуги «независимых поставщиков, конкурирующих между собой по цене и качеству», а обходятся своими силами, свидетельствует не столько об американском прагматизме, сколько о глубинной природе человека вообще – общинной, коммунистической. И лишь умело вбитая в головы рыночная дурь мешает, в общем-то, здравому человечеству выбраться раз и навсегда из рыночного капкана.

ВЕРНУТЬ НЕЗАКОННО ИЗЪЯТОЕ

В июльской статье «Как вернуться из G» (http://pravosudija.net/article/vladimir-tereshchenko-kak-vernutsya-iz-g) разбирался вопрос субъектности власти и ее делегирования изначальным субъектом, то есть населением. Выяснили: сегодня в мире власти обладают паразитарной субъектностью, то есть, субъектностью, отнятой некогда у народов. Отмечали: паразитарность на Руси «развели» князья, чья власть однажды срослась в великокняжескую, потом в царскую и, наконец, в имперскую.

Так вот, революция 1917 года могла и пыталась положить конец паразитарности власти, выдвинув лозунг «Вся власть советам!» Это был возврат к общинным дофеодальным корням, так сказать, на новом этапе развития общества. Другое дело, что война, разруха, голод, индустриализация и коллективизация не лучшее время для народовластия. Требуется жесткое централизованное управление. Но была мечта, нашедшая законодательное воплощение в «сталинской» конституции 1936 года. Впервые в истории всем гражданам предоставляла равные права:

- всеобщее, равное и прямое избирательное право при тайном голосовании;
- право на труд и отдых, материальное обеспечение в старости и болезни, право на образование (бесплатное).

Провозглашалась свобода совести, слова, печати, собраний и митингов, неприкосновенность личности и тайна переписки. Земля, её недра, воды, леса, заводы, фабрики, шахты, рудники, железнодорожный, водный, наземный и воздушный транспорт, банки объявлялись всенародным достоянием; земля, занимаемая колхозами, передавалась им в вечное пользование.

Труд объявлялся обязанностью и делом чести каждого гражданина: «Кто не работает, тот не ест». Главный принцип социализма: «От каждого по его способности, каждому — по труду».

В обсуждении Конституции участвовало 75 млн. человек, было внесено 1,5 млн. предложений, дополнений, поправок, публикуемых в периодической печати.

Однако бунт партноменклатуры, почуявшей угрозу своему уже привычному привилегированному положению, привел вместо народовластия к массовым репрессиям, надолго похоронившим надежду на возврат субъектности изначальному субъекту. Вторую попытку Сталин сделает в начале 50-х, что приведет его к гибели. В стране укрепится централизация мобилизационного периода, породив новую, уже советскую паразитарность власти, сосредоточенную в партийно-правительственных коридорах.

Конечно, советская паразитарность была куда лучше имперской и, тем более, постсоветской. Власть старалась учитывать интересы народа, работать на его благо, проявлять скромность в быту, хотя получалось это не всегда. Соблюдая главные приоритеты – гарантированная работа, бесплатное жилье, образование и медицина, – она отчаянно ошибалась в локальных, но острых и актуальных вопросах, связанных со все новыми интересами разных групп и слоев населения, часто поступая «не в лад невпопад совершенно». Однако это тема других статей.

Важнее то, что впервые за тысячу лет мировой истории в государстве СССР власть сама по доброй воле осуществляла попытку избавиться от паразитарной субъектности, превратив ее в народную. Попытка до конца не удалась, но это была великая попытка и великий опыт, на который можно опереться в оптимистичных расчетах счастливого и справедливого общества.

НОКТЮРН БУДУЩЕГО

СССР был рожден моделировать и проектировать – для мира и войны, для себя и других, из-за темного прошлого и ради светлого будущего, для детей с внуками и просто так, потому что надо. Упрямая проектная контора, не умевшая жить без рабочей нагрузки и постоянного поиска. Где-то на небесах, в чьем-то сознании, среди множества эгрегоров, в пятом измерении она по-прежнему действует, создавая полезные модели и бесподобные проекты. Это наше новое будущее, о котором мы даже не догадываемся, но которое проектируется и незаметно наступит. Уже без прежних недоработок и ошибок, но все так же исполненное «на флейте водосточных труб».

Владимир ТЕРЕЩЕНКО
Сайт ПРАВОСУДИЯ.НЕТ:
http://pravosudija.net/article/vladimir-tereshchenko-sssr-proektnaya-kontora

"Россия – последнее пристанище нормальных людей": откровенно о западной квир-революции

Еще до 1992 года гомосексуализм считался отклонением от нормы, заболеванием, которое нуждалось в своевременном и специализированном лечении. А сегодня Америкой уже правят интерсекс-организации, которые воспринимают циссексуальность как некое отклонение.

ЗАПАДНЫЙ МАХОВИК РЕПРЕССИЙ

Из-за океана доносятся новости о том, что очередной актер попал в опалу без права на реабилитацию. Кинолюбители уже знают, что на широкие экраны выходит фильм "Город лжи", который многие считают последним, где снялся Джонни Депп. А все потому, что звезда Голливуда оказалась в центре скандальной истории, пойдя по стопам Харви Вайнштейна. После громкой истории развода с Эмбер Херд ряд киностудий и стриминговых агентств отказались сотрудничать с актером. Общественные организации обрушились на Деппа с осуждением. В таких условиях речи о новых кинопроектах с его участием быть не может.

Постепенно раскручивается маховик репрессий. Так, имя Джонни Деппа убрали из третьей части франшизы "Фантастические твари и где они обитают". В свою очередь, Netflix удалил из американской библиотеки все фильмы с ним. Роковое событие состоялось в ноябре 2020 года, когда Джонни Депп проиграл судебное разбирательство с таблоидом Sun, который написал о том, что Депп систематически избивал свою жену.

Эта история – не первая, которая сотрясает американское общество. Уже упомянутый Харви Вайнштейн – великолепный продюсер, открывший путевку в жизнь десяткам голливудских див – в буквальном смысле слова стерт из истории и казнен заживо. Кампания, развязанная против него, открыла ящик Пандоры. Теперь с любым неугодным, не вписывающимся в новый мировой порядок человеком можно расправляться таким же образом. Можно взять любой эпизод независимо от времени и места, найти любую "жертву" и выдвинуть заведомо недоказуемое обвинение. И никто из современников никогда не узнает, сколько в том обвинении правды, сколько – полуправды, а сколько – откровенной лжи.

Обратите внимание на тех, кто подвергается преследованиям. Харви Вайнштейн – успешный, харизматичный продюсер, выковавший два десятилетия славной голливудской истории. Джонни Депп – секс-символ целого десятилетия. А кто приходит им на смену? Фем-, квир-, фрик-активисты, стремительно заполняющие хлебную нишу, или те актеры, которые боятся утратить место под солнцем и разделить с Деппом и Вайнштейном их судьбу. Очевидно, что после победы Байдена на выборах сценарий трансформации общества в Америке ускорился и вышел на финишную прямую.

ГЕНДЕРНЫЙ ВОПРОС

Учитывая то, против кого в первую очередь направлено острие тотальных репрессий, нельзя не прийти к выводу: на Западе не нужен мужчина. Мужчина – сильный, здоровый, энергичный, уверенный в себе - это защитник и воспроизводитель, это гарантия продолжения человеческого рода и передатчик вечных ценностей от поколения к поколению. Образ такого мужчины в последнее время сходит с экранов.

Вспомните последние американские фильмы, которые бы представляли такого героя. Вряд ли навскидку удастся вспомнить. А между тем именно кино является главным оружием когнитивного манипулирования и даже перестройки массового сознания людей. Кого нам показывают – тем мы и хотим быть.

А показывают нам всех кого угодно, но только не людей в классическом понимании этого слова. Более того – главными заправителями мышления являются носители квир-культуры. На квир-пропаганду выделяется колоссальный материальный ресурс, который планомерно распределяется по организациям с одной только целью – как можно скорее переформатировать традиционное человечество и превратить землян в бесполые внерасовые существа без роду, семьи и племени, с выхолощенным сознанием и манкуртизированной психологией. Пока получается, но только, к счастью, не в наших широтах.

Чтобы не быть голословным, обращусь (*автор Александр Филей – прим. Baltnews)* к одному известному всем жанру. Надписи на стене – то, что писали дети и подростки в конце 90-х – начале 2000-х на всевозможных вертикальных поверхностях. Например, если хотели очень сильно кого-то обидеть, то причисляли своего оппонента к лицам нетрадиционной сексуальной ориентации. А сейчас? На лестничных клетках то и дело встречаются надписи: "ЛГБТ – норм". В центре Риги стена одного из домов фиксирует утверждение: "У детей нет пола". В школах ученики обзывают своих ровесников "гомофобами".

В социальных сетях среди квир-планктона распространено новомодное ругательство – "цисгендер". Это человек, чья гендерная идентичность и гендерное самовыражение совпадают с его биологическим полом. Иными словами, это просто нормальный человек.

Заметьте, с какой скоростью распахнулось на наших глазах окно Овертона. Еще до 17 мая 1992 года гомосексуализм считался отклонением от нормы, заболеванием, которое нуждалось в своевременном и специализированном лечении. А 17 мая 1992 года Всемирная организация здравоохранения вычеркнула гомосексуализм из списка Международной классификации болезней.

Сегодня Америкой уже правят так называемые интерсекс-организации, которые на полном серьезе воспринимают циссексуальность как некое отклонение. Все это – результат многолетнего медийного труда лоббистов нового мирового порядка, который наступает, да, впрочем, уже наступил на наших глазах.

"Интерсексы" характеризуют термин "цисгендер" как проблематичный и сбивающий с толку. Сегодня огромное количество людей по всему земному шару искренне верят в теорию гендерной идентичности. Некоторые фем-социологи уже десять лет подряд настаивают на термине "нон-транс", которым надо называть "цисгендеров", то есть нормальных людей. Так образовался целый квирновояз, в котором людей со здоровой сексуальной ориентацией обозначают ругательными выражениями с отрицательными коннотациями.

НОВАЯ РЕЛИГИЯ

Борьба с христианской традицией, являющейся путеводной звездой для человечества вот уже две тысячи лет, ведется четко и последовательно последнюю четверть века, но именно сейчас моделирование новой цивилизации происходит особенно ожесточенно.

Здесь стоит вспомнить и о показательной маргинализации христианской церкви в странах Западной Европы. Число прихожан катастрофически падает год от года, а, например, в различных регионах Франции превращение храмов в склады, магазины и офисы стало социальной нормой. В Америке вопрос решается еще проще – если ты хочешь основать новую религию, то ты можешь подать официальное заявление в соответствующий регистр – и добро пожаловать в мессии. Так просто и без затей решился вопрос с Джорджем Флойдом, на месте гибели которого была поставлена ванна, призванная символизировать купель, и в ней совершались акты "крещения" паствы.

Иными словами, над человечеством поставили глобальный опыт в стиле карнавальной культуры, восходящей к Средневековью. В рамках этой карнавальной культуры можно разрушить, ниспровергнуть все – и дом, и семью, и общество, и священные символы, и собственную природу, и душу. Общество коллективного Запада, лишенное ориентиров, принимает новшества на ура.

Сопротивляются, конечно же, люди пожилые, воспитанные в "консервативных" традициях. Но их перемалывают, их заставляют замолчать. Пока им остается только выпускать пар на кухне. А открытое выражение мнения становится неприличным.

Так, в Великобритании любая попытка публичной манифестации поддержки королевской семье после "разоблачений" со стороны Меган Маркл и принца Гарри считается чем-то срамным. Журналисты и публицисты, не готовые во всем соглашаться с бежавшей в США парочкой, подвергаются ожесточенным нападкам, теряют работу и общественный статус. Так создается межпоколенческий разрыв. Молодых людей приучают к безропотному восприятию того пакета ценностей, который принудительно должен быть воспринят теми, кто достоин нового мирового порядка.

Уже сейчас для достижения успеха человек Запада должен: быть готовым отречься от своих родителей, братьев или детей (масштабная волна доносительства после "взятия Капитолия"); быть готовым признать теорию гендерной идентичности и даже испытать ее на себе; преклониться перед носителем квир-идеологии в самых разных формах и видах; отречься от нравственности и христианских заповедей; признать разрушительные процессы нормой и смыслом жизни.

Целое столетие западное общество строило у себя демократию. Уже однажды демократия выродилась в нечто отвратительное, что стало угрозой существования человечества – нацизм и фашизм. Потом, в годину триумфа цветных революций, демократия вырождалась в охлократию. Сегодня, как видно, демократия является лишь инструментом для построения новой модели общественного устройства – квирократии. Это мир, в котором безраздельно правят квиры. Люди с заведомо расшатанной психикой, с искаженным восприятием действительности, с сидящей внутри лютой ненавистью к "жалким белым цисгендрам", от которых, как они убеждены, и происходят все беды и невзгоды.

Это даже страшнее крестоносического умопомрачения фюреров всей Европы. Потому что второе вырождение демократии затрагивает самые глубинные основы человека. А именно: "И сотворил Бог человека по образу Своему, по образу Божию сотворил его; мужчину и женщину сотворил их" (Бытие 1:27). Внимательно вчитайтесь в эти слова, чтобы не дать себя обмануть.

Александр ФИЛЕЙ
https://lv.baltnews.com/authors/filey_aleksandr

Бороться с коррупцией должен каждый!

(Продолжение. Начало в №6)

-3-

Спустя семь месяцев, 25 мая 2017 года я смог приехать на пасеку. Ужас охватил меня: больше половины пчёл погибло, а те, которые остались, были очень слабы. В некоторых ульях с осени завелась моль и вместо рамок сотов висела труха.

За время судопроизводства мне пришлось поговорить со многими товарищами, кто открыл мне глаза, что происходит в Заокском районе Тульской области и в стране в целом. Я был поражён, что преступный мир, в который входят Афатовы, переплёлся с государственными органами – МВД, прокуратурой, судом, следственным комитетом, администрацией района, администрацией губернатора. С кем я общался, выдавали мне факты преступлений этой своры нелюдей.

Должностные лица из вышеперечисленных органов вместе с Афатовой Т.В. занимались незаконным расхищением социалистической собственности РСФСР в Заокском районе. К 2002 – 2008-му году, когда всё, что можно было, растащили, переключились на музей – заповедник Поленова.

С 2002 года и по 2017 год муниципальное образование Заокский район Тульской области, совместно с органами, ответственными за охрану заповедных земель Государственного музея В.Д. Поленова, – МВД, органом надзора за действием закона на территории России – прокуратурой, органами, вопреки закону регистрировавшему не законные сделки с землёй – Росреестр Заокского района и не без администрации губернатора Тульской области переводили земли сельскохозяйственного назначения, природного ландшафта Государственного музея – заповедника под жилищное строительство.

Незаконно было выделено 5500 участков, из них застроено около 70%, то есть расхищено из достояния народов России Государственного музея – заповедника В.Д. Поленова. Эти факты подтверждены письмом от прокуратуры Тульской области от 21.07.2020 №69-260-2016 и письмом от администрации МО Заокский район Тульской области от 30.07.2020 №11-21/5344.

Муниципальное образование Заокский район Тульской области с должностными лицами из выше перечисленных государственных органов, вопреки законным интересам государства и общества, после обворовывания Государственного национального достояния народов России музея–заповедника В.Д. Поленова, чтобы скрыть свои нарушения, вынесли решение через Собрание представителей МО Заокский район от 06.06.2016г. и 11.11.2016 г., изменить Генеральный план, Правила землепользования и застройки муниципального образования Страховское Заокского района Тульской области, которыми в состав населённых пунктов МО Страховское включён ряд земельных участков,

ранее расположенных на землях сельскохозяйственного назначения в охранной зоне природного ландшафта Государственного музея – заповедника В.Д. Поленова.

Решение муниципального образования Заокский район от 06.06.2016 г. и 11.11.2016 г. ничтожно, так как МО Заокский район своим решением нарушили принятые федеральные законы и решение законодательного Собрание Тульской области.

В 2017 г. администрация муниципального образования Страховское Заокского района Тульской области совместно с прокуратурой Заокского района Тульской области в населённых пунктах МО Страховское провели собрания, где народу внушалось, что они незаконно приобрели землю и незаконно построили здания и сооружения, что их собственность сейчас находится в неопределённом состоянии и в любой момент будет конфискована. А по факту это чистейшее мошенничество в адрес простого народа. Когда органами исполнительной власти, вопреки законным интересам Государства и общества, расхищается, (распродаётся) имущество (земля) Государственного музея – заповедника В.Д. Поленова, имеющее охранный статус – неприкосновенности, а вина в этом вменяется приобретателю – нонсенс.

В отношении Государственного мемориального историко-художественного и природного музея – заповедника В.Д. Поленова разработаны законы, которые в период с 2002 по 2016 годы были нарушены:

1). Постановление Верховного Совета РСФСР от 25.12.1990 г. №447_1 ***«О неотложных мерах по сохранению национального культурного и природного наследия народов РСФСР».*** На основании постановления разработан проект зон охраны Государственного мемориального историка – художественного и природного музея – заповедника В.Д. Поленова. Проект согласован Министерством Культуры РСФСР. На основании проекта отведены границы территории музея – заповедника от 16.05.1991г. инвентарный № 9192, где:

- Зона охраняемого природного ландшафта - 7453 гектара;
- Зона регулирования застройки площадью 160 гектар, по границам землепользования исторических деревень.

2). Государственный мемориальный историко-художественный и природный музей-заповедник В.Д. Поленова в соответствии с **Указом Президента РФ от 20.02.1995 г. № 176 включён в Перечень объектов исторического и культурного наследия федерального (общероссийского) значения.**

3). Федеральный закон от 25.06.2002 г. № 73-ФЗ, где в соответствии **ч.2 ст.60** описана ответственность за нарушение федерального закона ***«Лицо, причинившее вред объекту культурного наследия, обязано возместить стоимость восстановительных работ, это не освобождает лицо от уголовной или административной ответственности».***

4). В соответствии **п.4 Постановления Правительства Тульской области от 17.12.2014 года №666** ***«В соответствии с законом РСФСР «Об охране и использовании памятников истории и культуры» предприятия учреждения, организации и граждане, причинившие вред охранным зонам обязаны возместить причинённые убытки в соответствии с законодательством и восстановить охраняемые зоны в прежнем состоянии».***

Немаловажную роль в расхищении и в сокрытии преступления по разграблению заповедника Поленова сыграли Министерство культуры РФ и муниципальное образование Заокский район Тульской области. Министерство культуры РФ после разграбления государственного музея-заповедника, чтобы скрыть эти преступления выпускает Приказ Минкультуры России от 30.09.2016 г. № 2221, которым утверждает «границы и требования к осуществлению деятельности и градостроительным регламентам в границах территорий объекта культурного наследия федерального значения – достопримечательное место «Поленово». Согласно документа увеличиваются границы музея-заповедника с площади 7453 га до 8553 га, вводится новый кадастровый № 71:09:010113:1, с этого времени прекращается отчуждение земельных участков, то, что происходило до изданного Приказа. Вся процедура по созданию Приказа проходила, чтобы в новый план заповедника вписать незаконные постройки, то есть скрыть преступления.

Администрацией муниципального образования Заокский район от 18.10.2016 г. было принято решение № 1232 о подготовке проекта *«Внесение изменений в генеральный план МО Страховское Заокского района»*. Этим планом глава администрации МО Заокский район господин Атаянц А.Ю. пытается сегодня вписать незаконные постройки, скрыть незаконное разграбление заповедной земли - переведя её в другую категорию. То есть вместо 160 га исторических площадей посёлков, утверждённых государством, вписать ещё 596 га земли, похищенной у государства, не просто бросовую землю, а землю, внесённую в государственный реестр, как особо охраняемый объект культурно-исторического наследия народов России.

Тульская областная прокуратура своим бездействием с 2002 по 2016 год способствовала расхищению земли государственного музея-заповедника Поленова, а сейчас пытается скрыть нарушения, не обращая внимание на заведомо преступный приказ Минкульта РФ №2221, и введение нового Генерального плана МО Страхово, которым будут утверждены незаконные новостройки.

При проведении пикета в поддержку музея-заповедника Поленова, требование Народа опиралось на закон, то есть согласно **Постановления Верховного Совета РСФСР от 25.12.1990 г. №447_1** ***«О неотложных мерах по сохранению национального культурного и природного наследия народов РСФСР»,*** статус мемориально-художественного музея-заповедника В.Д. Поленова должен быть восстановлен в полном объёме. Виновные в расхищении общенародной Государственной собственности СССР/РСФСР должны быть выявлены и осуждены. Территория заповедной зоны должна быть рекультивирована, восстановлена за счёт лиц, нарушивших закон. Гражданам, кому через мошенническую схему была продана земля заповедника Поленова под жилищное строительство, должны быть возмещены их расходы на покупку земли и строительство дома с хозяйственными постройками, или же выделены участки вне зоны заповедника Поленова и отстроены им жилые дома с хозяйственными постройками. Из-за незаконных действий по распродаже заповедной земли государство понесло убытки в несколько миллиардов рублей.

(Продолжение следует)

Сергей АНДРИЯНОВ

Публичное уведомление

Две тысячи двадцать первого года апрель месяц седьмое число.
Я Мужчина с собственным именем Виктор, вступил в должность Главного и Единого распорядителя, Генерального исполнителя, и выгодополучателя своего юридического лица: "Холин Виктор Андреевич 30/09/1985 (30 сентября тысяча девятьсот восемьдесят пятого года)"
Регистрация: Новотроицкий р/о ЗАГС, Херсонской области, от 1985 года октября 9, № 192.

Публичное уведомление

Две тысячи двадцать первого года апрель месяц седьмое число.
Я Женщина с собственным именем Юлия, вступил в должность Главного и Единого распорядителя, Генерального исполнителя, и выгодополучателя своего юридического лица: "Чернокондратенко-Холина Юлия Виталиевна 14/08/1987 (14 августа тысяча девятьсот восемьдесят седьмого года)"
Регистрация: ЗАГС г. Кременчуг, Полтавская область, от 1987 года сентября 01, №723.

Свидетельствование - Волеизъявление

Я, Душа, Дитя Бога воплощена в Живой Женщине с нареченным именем Юлия из крови и плоти у отца виталия и матери ольги в роду Чернокондратенко.

Я Суверен, Бенефициар персональных данных Юлия Виталиевна Чернокондратенко-Холина, в любом их проявлении (прописными, строчными, иностранными буквами, с заглавными и малыми буквами).
Рождена живой на земле моих предков в Естественном праве по Кону Бога. В местности известной, как г. Кременчуг, Полтавская область, Украинская Советская Социалистическая Республика, страна СССР, 14 августа 1987 года (49°04′39″ с. ш. 33°25′ 26″ в. д.).

Использую сочетание слов: Юлия Виталиевна Чернокондратенко-Холина, Юлия Чернокондратенко-Холина, что не влечет приобретения обязанностей перед всякого рода личностями (персонами, физ. лицами, и т.п.), образованиями (государства, фирмы и т. п.) но указывает на обладание всеми известными правами на планете, известной как Земля и за ее пределами.

Все контракты, договора, заветы, договоренности, соглашения, привязанности, запреты, отказы, клятвы, обещания приняты мною когда либо или заключенные от моего имени третьими лицами, в результате обмана, мошенничества, или моего недопонимания, аннулируются.

Все образования (государства, фирмы и т. п.) использующие мои ресурсы (природные ресурсы, активы, депозиты, ценные металлы, денежные средства и т.д.) в доверительном управлении путем обмана, обязаны вернуть управление и возместить ущерб за весь период с момента моего рождения (14 августа 1987 года).

Власть данную мне Богом осуществляю непосредственно по Чести, Совести, Справедливости, через приказы по вопросам затрагивающим мои права, а также права моей семьи. Приказы подлежат неукоснительному исполнению образованиями (юридическими лицами, государственными органами, фирмами и т.д.). Не исполнение данных мною приказов образованиями (юридическими лицами, государственными органами, фирмами и т.д.) влечет возмещение ущерба образованиями (юридическими лицами, государственными органами, фирмами и т.д.) за невосполнимый ресурс - Время, в размере 1 грамм золота за 1 минуту моего времени.

Оставляю за собой право изменении расчёта за 1 минуту времени.
Запрещаю называть меня и считать меня ФИЗИЧЕСКИМ ЛИЦОМ, НАЛОГОПЛАТЕЛЬЩИКОМ, ПЕРСОНОЙ, ЛИЧНОСТЬЮ, ЛИЦОМ. Я Душа, Дитя Бога, Живая Женщина Юлия. Суверен, Выгодопреобретатель запрещаю всем без исключения собирать, хранить, обрабатывать, распоряжаться любыми данными, которые как-любо идентифицируют меня (персональные данные, генетические и биометрические данные и т.п.).

Данное заявление является безспорным так как является проявлением воли Живой Женщины с именем Юлия и вступает в силу с момента публикации.

Заявление

Заявляю, что Живая Душа с титулом Живая Женщина Юлия находится в живых со дня моего рождения (14 августа 1987 года) не на один момент не была пропавшей.

Я есть Душа. Я есть Любовь и Я частица Бога.
Я Дочь Творца а значит Я Творец.

Мой Отец Виталий (Рожден: 14 октября 1965г)
Моя Мать Ольга (Рождена: 1 ноября 1966г)

Публичное уведомление

Две тысячи двадцать первого года апрель месяц двадцать второго числа.
Я, Мужчина с собственным именем ильгиз вступил в должность Главного и Единого распорядителя, Генерального исполнителя, и выгодополучателя моего юридического лица: «Мустафин Ильгиз Ильясович 18 /VI-1971г. 18 июня тысяча девятьсот семьдесят первого года»
Регистрация: село Муслюмово, район Муслюмовский, ТАССР., 1971 года июля 17 № 57
Мужчина хозяин имени ильгиз

Публичное уведомление

Две тысячи двадцать первого года апрель месяц двадцать второго числа.
Я, Женщина с собственным именем резеда вступила в должность Главного и Единого распорядителя, Генерального исполнителя, и выгодополучателя моего юридического лица: «Ахметшина Резеда Рафатовна 17/ VIII-1978 год 17 августа тысяча девятьсот семьдесят восьмого года»
Регистрация: село Муслюмово, район Муслюмовский, Тат. ССР., 1978 года Сентября 5 № 88
Женчина хозяин имени резеда

Публичное уведомление Земельно-Родовой Общины Лезги Чилер

В публичном уведомлении о Рождении Земельно-Родовой Общины Лезги Чилер, Опубликованном в газете «КаРусЕль времени», в № 2 от 11 февраля 2021 года (7529 г.) в части «Территориальная Родовая» допущена ошибка.

Читать правильно Земельно-Родовой.

Публичное уведомление

В лето 7529 месяца март в день 22, известное всем как 2021 год от Р.Х. на месте Республика Марий Эл, город Йошкар-Ола, улица Спортивная, дом №1 ш/д 56.655´509´´/47.853´347´´ земля Русь – РСФСР – СССР - Россия, ранее Российская Империя, ранее Царство Русьское, ранее Тартания, состоялся СХОД вольных, свободных, рождённых живыми, дееспособных, правоспособных, живых мужЧин и женЧин, на котором Единогласно Свободным ВолеИзъявлением создана Семейная Родовая Община с имянаречением «Творцы Родов» Егоровых – Андриановых – Андрияновых –Кабановых – Белоусовых – Атлашкиных – Григорьевых - Журавлёвых, Беловых» с землями родовых поместьев по месту проживания на территории Союза Советских Социалистических Республик.

Претензии, опровержения, несогласия присылать по адресу для получения корреспонденции: Земля СССР, РСФСР, Россия адресом: 424039, Республика Марий Эл, город Йошкар-Ола, ул. Спортивная, дом №1

Кому: женЧине: ©галина
Контактный номер: 8-999-145-2030
E-mail: ganatal@mail.ru

Письменные претензии принимаются в течение 15 дней с момента опубликования настоящего уведомления.

Публичное уведомление
о реорганизации земельно-родовой общины алтайской губернии (алтайского краевого территориального совета) входящей в состав земельно-родовой державной общины "держава света русь" и земельно-родовой общины барнаульского уезда (барнаульского городского территориального совета) входящей в состав земельно-родовой державной общины "держава света русь"

Настоящим публичным уведомлением доводим до сведения, что числа двадцать восьмого месяца марта две тысячи двадцать первого года от Р.Х. (по Григорианскому календарю)/ 7529 лета от С.М.З.Х., в центральной усадьбе земельно-родовой державной общины «держава света русь» имеющей координаты 53.335358, 83.785437, [держава русь, СССР/РСФСР, а ранее РИ, РЦ] Алтайский край, город Барнаул, улица Анатолия, дом 99 офис 3 [656043][индекс почты], состоялся сход. На сходе свободной волей создателями принято единогласное решение о реорганизации земельно-родовой общины алтайской губернии (алтайского краевого территориального совета) входящей в состав земельно-родовой державной общины "держава света русь" и земельно-родовой общины барнаульского уезда (барнаульского городского территориального совета) входящей в состав земельно-родовой державной общины "держава света русь". Сход поддержал изменения в своде правил (устава) земельно-родовой державной общины «держава света русь». Сход подтвердил, что земельно-родовая державная община "держава света русь" является правопреемником и правопродолжателем Общины «Держава Света Русь» созданной двенадцатого июня две тысячи девятнадцатого года, 7527 лета от Сотворения Мира в Звёздном Храме разумными, правоспособными, дееспособными представителями белой расы рода асов-ариев, живыми жителями руси /жителями держава русь, вольнорожденными живыми мужчинами и живыми женчинами представляющими первородный, истотный, автохтонный, коренной народ великорусов, который является державообразующим народом самодержцем на всей территории российской империи, народом - единственным источником власти осуществляющим свою власть непосредственно.

Свобода, жизнь, здоровье мужчин, женчин и несовершеннолетних детей земельно-родовой общины алтайской губернии (алтайского краевого территориального совета) входящей в состав земельно-родовой державной общины "держава света русь" и земельно-родовой общины барнаульского уезда (барнаульского городского территориального совета) входящей в состав земельно-родовой державной общины "держава света русь" неприкосновенны. Отныне и навсегда обнуляются, отменяются все притворные, мнимые сделки, нераскрытые договора и соглашения. А так же разрываются, аннулируются все соглашения и договора, условия которых были нарушены противоположной стороной. Подтверждаем, что впредь не нуждаемся в попечительстве, опекунстве и управлении нашими активами со стороны третьих лиц. На своей исконной земле утверждаем общинную форму жизнеустройства и управления любыми естественными природными ресурсами, богатствами и имуществом по праву крови, по праву рода, по праву почвы, по праву рождения как истотный, исконный, автохтонный, коренной народ великорусов/великой руси-асии. Учёт в земельно-родовой общине алтайской губернии (алтайского краевого территориального совета) входящей в состав земельно-родовой державной общины "держава света русь" и земельно-родовой общины барнаульского уезда (барнаульского городского территориального совета) входящей в состав земельно-родовой державной общины "держава света русь" имущества ведётся в похозяйственной, земли в поземельной, а вольнорожденных участников общин в подушной книгах.

Мы возвращаем себе право использования, владения и распоряжения нашей землей. Мы берем на себя право контроля, использования, владения, распоряжения и правления землей/почвой (территорией) города барнаула и алтайского края.

Мы заявляем свои права на данные земли, принадлежащие нам по праву рождения/рода/крови/почвы.

Отныне ни кто, ни может, без нашего согласия передавать права владения, распоряжения и использования наших земель сторонним личностям или субъектам права.

Претензии принимаются в течении пятнадцати (15) дней с момента публикации настоящего публичного уведомления на абонентский дорожный ящик для корреспонденции находящийся в центральной усадьбе земельно-родовой общины алтайской губернии (алтайского краевого территориального совета) входящей в состав земельно-родовой державной общины "держава света русь" и земельно-родовой общины барнаульского уезда (барнаульского городского территориального совета) входящей в состав земельно-родовой державной общины "держава света русь" имеющей координаты 53.335358, 83.785437, [держава русь, СССР/РСФСР, а ранее РИ, РЦ] Алтайский край, город Барнаул, улица Анатолия, дом 99 офис 3 [656043][индекс почты], телефон 8-3852-69-04-45, e-mail:obshchinaderzhavasvetarus@gmail.com

ПУБЛИЧНОЕ УВЕДОМЛЕНИЕ

Настоящим уведомляем; 25марта 2021 года (24 дня сороковника Дайлетъ 7529 Лета от С.М.З.Х.) общим Сходом свободных, находящихся в живых МужЧин и ЖенЧин, потомков Истотного ИзКонного Народа на земле Руси[СССР/РСФСР (Россия) город Челябинск] близ реки Миасс 55°09'42"с.ш.61°25'02"в.д. единогласным решением создана Родовая община Рода Перминовых «РОСЬ» (сокращенно РО «РОСЬ»). Выбираем общинный уклад жизни на РОДной земле, принадлежащей нам по праву почвы, крови, рождению и наследованию, на основе КОНов Мироздания, РОДового, Естественного неотчуждаемого непрерывного Абсолютного права. Согласно Волеизъявлению о своих правах, свободах, самоидентификации, общепризнанным принципам и нормам международного императивного права обладаем безусловной неприкосновенностью и защитой.

Претензии принимаются в течение 10 дней со дня опубликования по адресу [СССР/РСФСР, Челябинская область, г. Челябинск, пр. Ленина ,д 38 .кв 17].

В силу технических возможностей печати, черный шрифт некоторых документов на этой газетной полосе считать шрифтом красного цвета

Публичное Уведомление для всех заинтересованных лиц.
ВОЛИ ИЗЪЯВЛЕНИЕ
СВИДЕТЕЛЬСТВО НА СОБСТВЕННОСТЬ

Уведомление принципала является уведомлением агента. Уведомление агента является уведомлением принципала. Все права принадлежат их законным владельцам. Право определения имеет лишь составитель.

Азъ Єсмъ Дух от Первотворца, Абсолюта, часть его целого. Получили в собственность Род (он же геном) душу, кровь, плоть, костные ткани. Являемся единственными неоспоримыми владельцами всех своих уникальных генетических особенностей: тела (плоти), души, разума, имени, крови, костной ткани. Никогда, нигде и никому не передавали по собственной воле во владение, пользование и в собственность вышеперечисленные генетические данные. ИзьЯвляем свою Волю, свое **неоспоримое неотчуждаемое право единственного владельца и хозяина**, запечатанных печатью лаборатории при трех свидетелях, генетических данных (крови**), хранителями и распорядителями** которой Мы назначаем себя с сего момента. Акты судебно-медицинского генетико-молекулярного исследования:

Свидетельство об удостоверении факта сбора генетического материала –
Акт № АМГЭ-1-397-1289-3000;
Свидетельство об удостоверении факта сбора генетического материала –
Акт № АМГЭ-2-396-1289-3000;
Свидетельство об удостоверении факта сбора генетического материала –
Акт № АМГЭ-3-395-1289-3000;
Свидетельство об удостоверении факта сбора генетического материала -
Акт № АМГЭ-4-394-1289-3000;

- занесены в **Учетную Книгу Свидетельств Земельно-Родовой Общины «Да'Ария»,** а так же внесены, как один из основных документов при взаимодействии с любыми структурами и новообразованиями, в **Учетную Книгу Свидетельств ВсеНародной Общины Союза Равных «РусКоЛань»** - и являются неприкосновенной собственностью.

Право авторской трактовки оставляем за собой. **ВСЕ ПРОЧИТАВШИЕ ПУБЛИЧНОЕ УВЕДОМЛЕНИЕ ИМЕЮТ НЕОСПОРИМЫЕ ЗНАНИЯ НЕОПРОВЕРГНУТЫХ УСЛОВИЙ ИЗЛОЖЕННЫХ ВЫШЕ**. Неспособность предоставить подтвержденное опровержение этого Публичного Уведомления по пунктам не позднее, чем через десять (10) дней со дня его опубликования в печатном издании и/или в международной сети интернет, или неспособность запросить дополнительное время, будет включать в себя согласие получателя и признание всех изложенных автором фактов навсегда. Все права защищены. БЕЗ УЩЕРБА. Претензии, опровержения принимаются на электронную почту jivayazhenchina@yandex.ru.

Публичное Уведомление для всех заинтересованных лиц

Настоящим доводим до сведения, что **16 Гейлет 7529 от С.М.З.Х., 2021 года февраля месяца пятого дня от Р.Х. на Суше, Земле Руси, РСФСР, в Нижнем Новгороде 56.251007°N 43.844295°E** - состоялся Сход Старейшин ЗРОХР Светочъ (Акт Схода № АК 000001/1). На Сходе принято Единогласное Решение, что **Чада Общинников, находящиеся в живых**: девчина с собственными именем : д и а н а
девчина с собственными именем : о л я
девчина с собственными именем : а н ѧ
девчина с собственными именем : к с ю
берутся и находятся под полной защитой и опекой **Земельно-Родовых Общин «Да'Ария» и «АнТаРа», а так же ВсеНародной Общины Союза Равных «РусКоЛань», на основании утвержденного Уложения от 16 Гейлет 7529 от С.М.З.Х., 2021 года февраля месяца пятого дня от Р.Х.** Являются свободными, вольными живорождёнными наследниками и правопреемниками Своих Родов, Русами по рождению. Наследниками всех субъектов права и всех учрежденных предками правовых систем - как часть ВЕЛИКОГО НАРОДА. По праву почвы и крови обладают Безусловными Непрерывными Высшими Естественными Божественными Свободами и Правами на Землю, земельный надел, природные ресурсы - на земле. Их Дух, воплощенный в живом биологическом теле девочек является полным правообладателем Своей Души, Своего тела (плоти), Своего Разума, Своего Имени, Своего уникального ДНК и Своих биометрических данных. **Имеют кровное родство со своими единокровными родителями – отцами и матерями, что подтверждено актами судебно-медицинской экспертизы генетико-молекулярного исследования крови на ДНК**. Данный акт Схода внесен в **Учетную Книгу Свидетельств Земельно-Родовых Общин «Да'Ария» и «АнТаРа»**, а так же **ВсеНародной Общиной Союза Равных «РусКоЛань»**. Находятся в живых, и со дня своего живорождения ни в открытом море, ни на суше, ни на войне не были пропавшими без вести. Право авторской трактовки оставляем за собой. **ВСЕ ПРОЧИТАВШИЕ ПУБЛИЧНОЕ УВЕДОМЛЕНИЕ ИМЕЮТ НЕОСПОРИМЫЕ ЗНАНИЯ НЕОПРОВЕРГНУТЫХ УСЛОВИЙ ИЗЛОЖЕННЫХ ВЫШЕ**. Неспособность предоставить подтвержденное опровержение этого Публичного Уведомления по пунктам не позднее, чем через десять (10) дней со дня его опубликования в печатном издании и/или в международной сети интернет, или неспособность запросить дополнительное время, будет включать в себя согласие получателя и признание всех изложенных автором фактов навсегда. Все права защищены. БЕЗ УЩЕРБА. Претензии, опровержения принимаются на электронную почту soyuz-ruskolan@yandex.ru

Публичное уведомление

Настоящим доводим до сведения, что 16 Гейлет 7529 от СМЗХ (05.02.2021) на Суше-Земле Руси-Союз ССР-РСФСР в Нижнем Новгороде состоялся Сход Старейшин ЗРОХР Светочъ (Акт Схода №АК 000001/1) Данным Сходом принято решение, что Чада Общинников, находящиеся в живых: девчина Милана и имянаречением Элита, девчина с собственным именем Татьяна и имянаречением Ясна, девчина с собственным именем Софья и имяначением Леля, находятся под защитой и опекой Земельно Родовой Общины Хранителей Рода Светочъ. Являются свободными, вольными живорождёнными наследниками и правопреемниками Своего Рода, Русами по рождению. Наследниками всех субъектов права и всех учрежденных предками правовых систем и правовых актов, как часть ВЕЛИКОГО НАРОДА. По праву почвы и крови обладают Безусловными Непрерывными Высшими Естественными Божественными Свободами и Правами на Землю, земельным наделом, природными ресурсами на земле. Их Дух, воплощенный в живом теле девочки является полным правообладателем своей Души, своего тела, своего ДНК и своих биометрических данных. Являются живыми и со дня своего живорождения ни в какое время, ни в открытом море, ни на суше, ни на войне не были пропавшими без вести. Данное уведомление зарегистрировано в Реестре общины № 8-000-3224
Претензии, опровержения присылать на адрес https://vk.com/zrnohr_svetoch в течении 15 дней.

Публичное Уведомление
о Рождении Семейно-Родовой Общины «Род Захарченко-Хмелевых»

Настоящим публичным Уведомлением доводим до сведения, что 11 апреля 2021 года (7529 лета от СМЗХ) в месте: земля твердь, Русь, РСФСР, СССР, Россия, Томская область, город Асино, улица Октябрьская, дом 49. Координаты 56.998387, 86.123220, состоялся сход Родичей мужеского и женского чинов, на котором свАбодным ВолеИзъявлением принято Едино гласно решение о Рождении Семейно-Родовой Общины с имя наречением «Род Захарченко-Хмелевых».
Место Д. 56.998387, Ш. 86.12322, Дом 49 по улице Октябрьская в городе Асино и все Земли, переданные по наследству от предков, является Вотчиной/Отчиной, Дединой.
Заявляем, что все договора, а также скрытые договора, в том числе, заключенные предками Рода, а также все договора, заключенные каждым в отдельности, нарожденным в Роду, отныне РАСТОРГНУТЫ! Все навязанные сделки и договора отменяются.
Публичное Уведомление вступает в законную Силу с момента его опубликования. Претензии принимаются в течение 15(пятнадцати) дней с момента опубликования настоящего Уведомления.
Орфография и пунктуация автора сохранены.

Свидетельствование-Волеизъявление

Я, Душа, дитя Бога, Воплощён в Живом Муж-Чине из крови и плоти по имени Борис у отца Бориса в роду Аксёновых.

Суверен, Бенефициар персональных данных Борис Борисович Аксёнов, в любом из проявлении (прописными, строчными, иностранными буквами).

Живорождённый на земле моих предков в Естественном праве по Кону Бога, в местности известной, как город Москва, страна СССР, 27 ноября 1953 года.

Использую сочетание слов Аксёнов Борис Борисович, Аксёнов Борис, что не влечёт приобретения обязанностей перед всякого рода личностями (персонами, физлицами и т.п.), образованиями (государства, фирмы и т. д.), но указывает на обладание всеми известными правами на планете, известной как Земля и за её пределами.

Своим волеизъявлением снимаю с себя, расторгаю, аннулирую все ранее подписанные договора, ввиду неосознанности действий, находясь в заблуждении. Бог наделил меня всем необходимым по праву рождения. Все образования (государства, фирмы и т.д.), использующие мои ресурсы (природные ресурсы, активы, депозит, золото, денежные средства, векселя и т.д.) в доверительном управлении путём обмана, обязаны вернуть управление и возместить ущерб за весь период с момента живорождения.

Власть, данную мне Богом, осуществляю непосредственно по Чести, Совести, Справедливости, через приказы по вопросам, затрагивающим мои права, а также права моей семьи. Приказы подлежат неукоснительному исполнению образованиями (юридическими лицами, государственными органами, фирмами и т.д.). Не исполнение приказов образованиями (юридическими лицами, государственными органами, фирмами и т.д.) влечёт возмещение ущерба образованиями (юридическими лицами, государственными органами, фирмами и т.д.) за самый дорогой и невосполнимый ресурс – Время, в размер 1 грамм золота за 1 минуту.

Оставляю за собой право изменения единицы расчёта за 1 минуту времени.

Запрещаю называть меня и считать меня физическим лицом, налогоплательщиком, персоной, личностью, лицом. Я Душа, Живой МужЧина Борис, Суверен, Бенефициар запрещаю всем, без исключения, собирать, хранить, обрабатывать, распоряжаться любыми данными, которые как-либо идентифицируют меня (персональные данные, генетические и биометрические данные, электронную подпись). Запрещаю донорство своих органов, вакцинацию, чипирование, действие любых технологий, нано-технологий и систем для управления мной.

Данное заявление является запрещенным к изменению и безспорным, т.к. порождено волеизъявлением Живого МужЧины и вступает в силу с момента публикации.

Волеизъявление-уведомление-публичная аферта

Я, суверенная живорождённая Бенефициар Жен-Чина, наделённая Духом, Душой, Разумом, Сознанием и Совестью с именем «Ольга». Звать Ольга Викторовна из рода Каняшиных по мужу Аксёнова. Нахожусь в Живых, являюсь дееспособной, в полном здравии, Рождённая 26 января 1957 года в городе Москва, страна СССР.

Запрещаю всем без исключения (без ущерба UCC 1-308.4) Собирать, хранить, обрабатывать, распоряжаться, пользоваться любыми данными, которые как либо идентифицируют меня.

Запрещаю называть меня и считать физическим лицом, налогоплательщиком, персоной, личностью, лицом.

Я, Живая Жен-Чина Ольга. Суверенна Запрещаю всем без исключения собирать, обрабатывать, распоряжаться любыми данными, которые как либо идентифицируют меня (персональные данные, генетические и биометрические данные, электронную подпись).

Запрещаю донорство моих органов.

Объявляю недействительными и обнуляю.

Запрещаю вакцинацию, чипирование, действия любых технологий, нано-технологий и систем для управления мною Влияние и подавление моей воли, моей свободы, воровство ресурсов, признание недееспособной.

Запрещаю наличие любых опекунов надо мной, причинение мне вреда морального и физического любым способом.

Все перечисленные действия объявляю НАРУШЕНИЕМ МОЕЙ СВОБОДНОЙ ВОЛИ, как главного закона вселенной и требую Высшей Вселенской справедливости.

Объявляю нарушением Воли использования наших Земель и ресурсов, находящихся на наших землях, и требую вернуть всё изъятое в полном объеме в чистом виде.

Запрещаю отныне и навсегда любое паразитирование на моих энергиях и ресурсах. Требую мгновенного суда Творца для тех, кто задумает и произведёт любые негативные действия против меня, моего Рода и Человечества.

Данное заявление является запрещенным к изменению и бесспорным, поскольку порождено волеизъявлением Живой Жен-Чины и вступает в силу с момента публикации данного объявления.

Публичное уведомление

В лето 7529 месяца март в день 22, известное всем как 2021 год от Р.Х. на месте Республика Марий Эл, город Йошкар-Ола, улица Спортивная, дом №1 ш/д 56.655´509´´/47.853´347´´ земля Русь – РСФСР – СССР - Россия, ранее Российская Империя, ранее Царство Русьское, ранее Тартания, состоялся СХОД вольных, свободных, рождённых живыми, дееспособных, правоспособных, живых мужЧин и женЧин, на котором Единогласно Свободным ВолеИзъявлением создана Земельная Семейная Родовая Община с имянаречением «Творцы Родов» Егоровых – Андриановых – Андрияновых –Кабановых – Белоусовых – Атлашкиных – Григорьевых - Журавлёвых, Беловых» с землями родовых поместьев по месту проживания на территории Союза Советских Социалистических Республик.

Претензии, опровержения, несогласия присылать по адресу для получения корреспонденции: Земля СССР, РСФСР, Россия адресом: 424039, Республика Марий Эл, город Йошкар-Ола, ул. Спортивная, дом №1

Кому: женЧине: ©галина

Контактный номер: 8-999-145-2030

E-mail: ganatal@mail.ru

Письменные претензии принимаются в течение 15 дней с момента опубликования настоящего уведомления.

В силу технических возможностей печати, черный шрифт некоторых документов на этой газетной полосе считать шрифтом красного цвета

ПУБЛИЧНОЕ ВОЛЕИЗЬЯВЛЕНИЕ.

Находясь в здравом уме и твердой памяти. Заявляю, Я, Первопричина, первоисточник, Творец обладающий энтузиазмом, Энтузиазм - Эн тео (перевод с греческого) - "Бог внутри МужЧина находящийся в живых с 30.12.1899 года де-юре, с 10.05.1971 года де-факто, пользуюсь правами и свободами Человека Суверена, Человек суверен - это тот, кто управляет своим Сознанием и волей, обладающий всеми правами без каких-либо ограничительных условий в течение неопределённого срока времени, распорядитель интеллектуальной собственности имени Алексей, у отца Сергея, в роду Любченко - Семеновых, благополучатель ПЕРСОНЫ © «Алексей Сергеевич Любченко» по факту рождённый на территории МССР в составе СССР, Приемник- наследник СССР, Живой Советский Человек МССР/СССР, (Суверен собственной персоны, Живой Человек – The sovereign Man), согласно свидетельству о рождении I-МР № 605529 (далее маска Истца), наследник Родового имущества Советских и Имперских активов и авуаров, в том числе и пожизненного права Почвы, не являюсь, и ни когда не являлся «Доверенным лицом» «ПЕРСОНЫ паспорт гражданин РФ: серия 45 16 № 587701» с наименованием «ЛЮБЧЕНКО АЛЕКСЕЙ СЕРГЕЕВИЧ», руководствуясь Естественным правом, Человек пользуется «Естественными правами» – «Всеобщая Декларация прав Человека» - ст.1: Все люди рождаются свободными и равными в своем достоинстве и правах. Они наделены разумом и совестью и должны поступать в отношении друг друга в духе братства, Международным правом, Международным биллем о правах Человека, Декларацией Организации Объединенных Наций о правах коренных народов 2007 года, которые приоритетны для РОССИЙСКОЙ ФЕДЕРАЦИИ (Постановление Пленума Верховного Суда РФ от 10 октября 2003 г. N 5 "О применении судами общей юрисдикции общепризнанных принципов и норм международного права и международных договоров Российской Федерации"

Аз Живой Муж-Чина из плоти, крови и костей с душой Творца и духом предков, с умом, разумом и совестью. Проживаю на суше, на земле предков, ни когда и ни где не числился пропавшим без вести, в списках умерших не значусь. Дееспособный и правоспособный, в опекунах и попечителях не нуждаюсь, от навязанных опекунов и попечителей отказываюсь. Живу по Конам мироздания.

Своим волеизъявлением*4 Воля Человека - Ст. 21 п. 3 «Декларации прав Человека»: Воля Народа должна быть основой власти правительства; эта Воля должна находить себе выражение в периодических и нефальсифицированных выборах...и т.д., самоопределился*5Р- признак рубля (долговой рубль), не подлежит классификации в классификаторе валют, равно как и билет Банка России, не является денежной единицей Российской Федерации, а лишь удостоверяет его существование и то, что эмитентом российского рубля в соответствии с Конституцией Российской Федерации является Центральный банк России, осознал, что через меры государственного принуждения, шантажа, против Своей Воли, обрел бланк паспорта РОССИЙСКОЙ ФЕДЕРАЦИИ, обменяв расчетные знаки в виде Билетов Банка России на бланк фальшивого изделия, под названием «ПАСПОРТА ГРАЖДАНИНА РОССИЙСКОЙ ФЕДЕРАЦИИ».

ООО «РФ»/«РОССИЯ» есть иностранная коммерческая структура, путём обмана и мошенничества, выдав себя за ГОСУДАРСТВННЫЕ ОРГАНЫ, этот постыдный пакт (лат. Pactum turpe) — соглашение, которое нарушает закон или хорошие манеры. Восходит к «Соглашению о позоре» (лат. Pacta turpia). Принцип pactum turpe восходит к римскому праву и всё ещё имеет большое значение в юриспруденции, незаконно захватила и занимается использованием и эксплуатацией Моей собственности.

Живой МужЧина с честью и совестью, между мной и Творцом посредников нет. Аз Живой МужЧина, Приемник- наследник СССР, Живой Советский Человек МССР/СССР, с именем Алексей, сын Сергея, из Рода Любченко - Семеновых. Своим Волеизъявлением, опираясь на **Аксиому права - тот, кто ошибся или обманут, не считается связан согласием, (Ст. 179 ГК РФ** с дополнением **от 7 мая 2013 г. N 100-ФЗ, Ст. 57, ст. 58 ГК РСФСР 11.06.1964 г.), Расторгаю** все оферты и конклюдентные сделки, со всеми структурами ООО «РФ»/«РОССИЯ» и другими коммерческими структурами, расторгаю все сделки под принуждением, опровергаю и отрицаю, отзываю любые акцепты, подписи, росписи, автографы, так как они были получены против Моей Воли, мошенническими действиями, без разъяснения последствий и правовых основ. Оферту не принимаю, не признаю, отрицаю, расторгаю все договора, Адгезии и Конкордаты. **Отзываю,** акцепт на любые списания, все разрешения, доверительного управления моим имуществом, другими лицами.

Согласно статьи 4 «Cestui Que Vie Act» «Зесцуюкеюакта», подписанного в 1540 году английским королём Henry VIII (Генри VIII), если тот человек, который уже признан мёртвым и его имущество перешло королевскому дому Англии, снова себя объявит живым перед английским королевством, этот Человек должен будет получить своё имущество обратно, и его неполученные доходы, за прошедший период времени нахождения его имущества не в его распоряжении, должны быть компенсированы. Требую возврата до 30.12.2021 г. моего имущества, изъятого у меня после достижения мною 7-летнего возраста, и компенсировать связанные с этим мои убытки (в том числе, в результате использования моего имущества моим доверенным лицом, до моего 7-летнего возраста), из расчёта 4% годовых (по системе «процент на процент»), на весь период моего возраста 50 лет.

Вступаю в должность Главного распорядителя своего имущества владелец Ф. И. О. «Любченко: Алексей: Сергеевич: тысяча девятьсот семьдесят первого года, май десятое» г. Бельцы Молдавской МССР/СССР, акт моего рождения № 666, от 13 мая 1971 г. Советский человек по рождению. **Запрещаю** всем без исключения, называть меня «физическим. лицом», «ПЕРСОНОЙ» и т. п. **Требую:** аннулировать все договора, соглашения, разрешения, мои подписи, взятые обманным путем и наносящие мне какой - либо ущерб, материальный или моральный, лишающий меня каких - либо выгод и дохода, подписи считать фиктивными и не имеющие юридической силы. **Запрещаю** собирать, **запрещаю** обрабатывать, **запрещаю** систематизировать, **запрещаю** передавать кому - либо, мою интеллектуальную собственность: (мои личные данные). **Запрещаю** все научные, **запрещаю** любые медицинские вмешательства в моё тело: (органы, днк, рнк, и т.д.). За нарушение моего запрета, каждое лицо, в частности, будет нести личную ответственность, как материальную так и кармическую. **Заявляю** себя прямой властью, полноправным наследником и выгодополучателем, всего, что причитается мне с момента моего рождения, по настоящее время (все авуары, активы и т. п.). **Требую** возврата не уплаченной и украденной у меня материальной и другой выгоды, начать выплаты долями с причитающимися процентами, за несвоевременную выплату, с любых доходов. **Запрещаю** всем структурам ООО «РФ»/«РОССИЯ» общение со мной, в устной или письменной форме, юридических или физических лиц, не имеющими на то полномочий**. Запрещаю** всем коммерческим структурам, ООО «РФ»/«РОССИЯ», принуждать меня и мой народ к конклюдентным действиям, затрагивающим права и свободы, Живых МужЧин и ЖенЧин. Нет согласия - нет акцепта. Посягательство на жизнь, деятельность, правовые основы человека, по конам Мироздания, несут кармическую ответственность, по десятое колено, своего Рода. Уведомить всех заинтересованных лиц о данном заявлении. Документы опубликованы на моей странице в ВК и Одноклассниках, в Фэйсбуке, видео-заявление в Ютубе, на радио РСФСР и в газете «Хочу в СССР-2»

Мы народ, из Рода Расенов, заявляем себя, в поле естественного права по кону МіроЗдания, приступаем к исполнению своих прав, для наведения конституционного порядка и подтверждения благородства, по Роду своих предков, МЫ, Народ приступаем к управлению страной СССР, как суверены и бенефициары. Прямая власть.

Живой МужЧина Алексей.

Публичное уведомление
о возрождении Семейно-Родовой Общины «Род Гришиных»
Настоящим Публичным Уведомлением доводим до сведения,
что 19.04.2021г. в месте: земля Россия,Краснодарский край, Анапский район,
хутор Коваленко 2, ПРП "Благое" состоялся СХОД.
На Сходе Свабодным ВолеИзъявлением принято Единогласное решение о возрождении
Семейно-Родовой Общины с имя наречением «Род Гришиных».
Координаты : Д – 37.35 10.2 Е; Ш – 45. 01 07.8 N; земля Россия.
Претензии принимаем в течении 10 (десяти) дней с момента публикации
настоящего Уведомления на указанный адрес.
Орфография и пунктуальность автора сохранены.

Заявляем! Все имущество Семейно-Родовой Общины «Род Гришиных», полученное в порядке наследования (дедина), завещанное, но НЕ исполненное, находящееся в чужом распоряжении, присвоенное кем-либо, а также имущество Каждого Человека, наРождённого в Роду (наРод) и входящего в Общину – является Неотчуждаемой и Неприкосновенной собственностью Семейно-Родовой Общины «Род Гришиных» в чём бы оно ни выражалось, где бы оно не находилось. Учет имущества ведется в Родовой Книге Общины.
Заявляем! Что ВСЕ договора, скрытые договора, в том числе, заключённые Предками Рода Гришиных, а также ВСЕ договора, заключённые каждым отдельным Человеком, наРождённым в Роду (наРод), отныне РАСТОРГНУТЫ.
ВСЕ договора со ВСЕМИ структурами, организациями и учреждениями в интересах каждого Человека, наРождённого в Роду (наРод) Семейно-Родовой Общины «Род
Гришиных » заключаются и лонгируются исключительно на основе Доброй Воли, заявленной в письменной форме, оформленной надлежащим образом. Иное заключение Договоров (навязывание отношений): оферты, конклюдентные сделки –
ИСКЛЮЧАЕТСЯ! (основание: ст.3, п.2 Конституции РФ, ст.3, ст.7, ст.9, ст.12 Декларации о правах коренных народов; ст.1, ст.21 Всеобщей Декларации Прав Человека).

ПУБЛИЧНОЕ ВОЛЕИЗЬЯВЛЕНИЕ.

Находясь в здравом уме и твердой памяти Заявляю: Я - Первопричина, первоисточник, Творец обладающий энтузиазмом Энтузиазм - Эн тео (перевод с греческого) - "Бог внутри ЖенЧина находящаяся в живых с 30.12.1899 года де-юре, с 30.11.1950 года де-факто, пользуюсь правами и свободами Человека Суверена, Человек суверен - это тот, кто управляет своим Сознанием и волей, обладающий всеми правами без каких-либо ограничительных, условий в течение неопределённого срока времени, распорядитель интеллектуальной собственности имени Марина, у отца Алексея, в роду Семеновых/Бебиных, благополучатель ПЕРСОНЫ © «Марина Алексеевна Любченко» по факту рождённая на территории РСФСР/СССР, Преемник наследник СССР, Живой Советский Человек РСФСР/СССР, (Суверен собственной персоны, Живой Человек – The sovereign Man), согласно свидетельству о рождении ЦЖ № 324525 (далее маска Истца), наследница Родового имущества Советских и Имперских активов и авуаров, в том числе и пожизненного права Почвы, не являюсь, и ни когда не являлась «Доверенным лицом» «ПЕРСОНЫ паспорт РФ: серия 45 06 № 910157» с наименованием «ЛЮБЧЕНКО МАРИНА АЛЕКСЕЕВНА», руководствуясь Естественным правом*3 Человек пользуется «Естественными правами» – «Всеобщая Декларация прав Человека» - ст.1: Все люди рождаются свободными и равными в своем достоинстве и правах. Они наделены разумом и совестью и должны поступать в отношении друг друга в духе братства, Международным правом, Международным биллем о правах Человека, Декларацией Организации Объединенных Наций о правах коренных народов 2007 года, которые приоритетны для РОССИЙСКОЙ ФЕДЕРАЦИИ (Постановление Пленума Верховного Суда РФ от 10 октября 2003 г. N 5 "О применении судами общей юрисдикции общепризнанных принципов и норм международного права и международных договоров Российской Федерации"

Аз Живая ЖенЧина из плоти, крови и костей с душой Творца и духом предков, с умом, разумом и совестью. Проживаю на суше, на земле предков, ни когда и ни где не числилась пропавшей без вести, в списках умерших не значусь. Дееспособная и правоспособная, в опекунах и попечителях не нуждаюсь, от навязанных опекунов и попечителей отказываюсь. Живу по Конам мироздания.

Своим волеизъявлением*4 Воля Человека - Ст. 21 п. 3 «Декларации прав Человека»: Воля Народа должна быть основой власти правительства; эта Воля должна находить себе выражение в периодических и нефальсифицированных выборах...и т.д., самоопределилась , осознала, что через меры государственного принуждения, шантажа, против Своей Воли, обрела бланк паспорта РОССИЙСКОЙ ФЕДЕРАЦИИ, обменяв расчетные знаки в виде Билетов Банка России на бланк фальшивого изделия, под названием «ПАСПОРТА ГРАЖДАНИНА РОССИЙСКОЙ ФЕДЕРАЦИИ». ООО «РФ»/«РОССИЯ» есть иностранная коммерческая структура, которая путём обмана и мошенничества, выдаёт себя за ГОСУДАРСТВННЫЕ ОРГАНЫ. Это «постыдный пакт» (лат. Pactum turpe) — соглашение, которое нарушает закон и хорошие манеры. Восходит к «Соглашению о позоре» (лат. Pacta turpia). Принцип pactum turpe восходит к «римскому праву» и всё ещё имеет большое значение в юриспруденции, выдав себя за ГОСУДАРСТВННЫЕ ОРГАНЫ, незаконно захватила и занимается использованием и эксплуатацией Моей собственности (моих персональных данных).

Живая ЖенЧина с честью и совестью, между мной и Творцом посредников нет. Аз Живая ЖенЧина, Приемник наследник СССР, Живой Советский Человек РСФСР/СССР, с именем Марина, дочь Алексея, из Рода Семеновых - Бебиных. Своим Волеизъявлением, опираясь на **Аксиому права - тот, кто ошибся или обманут, не считается связан согласием, (Ст. 179 ГК РФ** с дополнением **от 7 мая 2013 г. N 100-ФЗ, Ст. 57, ст. 58 ГК РСФСР 11.06.1964 г.), Расторгаю** все оферты и конклюдентные сделки, со всеми структурами ООО «РФ»/«РОССИЯ» и другими коммерческими структурами, расторгаю все сделки под принуждением, опровергаю и отрицаю, отзываю любые акцепты, подписи, росписи, автографы, так как они были получены против Моей Воли, мошенническими действиями, без разъяснения последствий и правовых основ. Оферту не принимаю, не признаю, отрицаю, расторгаю все договора, Адгезии и Конкордаты. **Отзываю,** акцепт на любые списания средств, все разрешения, доверительного управления моим имуществом, другими лицами.

Согласно статьи 4 «Cestui Que Vie Act» «Зесцуюкеюакта», подписанного в 1540 году английским королём Henry VIII (Генри VIII), если тот человек, который уже признан мёртвым и его имущество перешло королевскому дому Англии, снова себя объявит живым перед английским королевством, этот Человек должен будет получить своё имущество обратно, и его неполученные доходы, за прошедший период времени нахождения его имущества не в его распоряжении, должны быть компенсированы. Требую возврата до 30.12.2021 г. моего имущества, изъятого у меня после достижения мною 7-летнего возраста, и компенсировать связанные с этим мои убытки (в том числе, в результате использования моего имущества моим доверенным лицом, до моего 7-летнего возраста), из расчёта 4% годовых (по системе «процент на процент»), на весь период моего возраста 70 год.

Вступаю в должность Главного распорядителя своего имущества владелица Ф. И. О. «Любченко: Марина: Алексеевна: тысяча девятьсот пятидесятого года, месяц ноябрь числа тридцатого» г. Галич Костромской области РСФСР/СССР, акт моего рождения № 279, от 30 ноября 1950 г. Советский Человек по рождению. **Запрещаю** всем без исключения, называть меня «физическим лицом» «ПЕРСОНОЙ» и т. п. **Требую:** аннулировать все договора, соглашения, разрешения, мои подписи, взятые обманным путем и наносящие мне какой - либо ущерб, материальный или моральный, лишающий меня каких - либо выгод и дохода, подписи считать фиктивными и не имеющие юридической силы. **Запрещаю** собирать, **запрещаю** обрабатывать, **запрещаю** систематизировать, **запрещаю** передавать кому **-** либо, мою интеллектуальную собственность: (мои личные данные). **Запрещаю** все научные, **запрещаю** любые медицинские вмешательства в моё тело: (органы, днк, рнк, и т.д.). За нарушение моего запрета, каждое лицо в частности, будет нести личную ответственность, как материальную так и кармическую. **Заявляю** себя прямой властью, полноправной наследницей и выгодополучателем, всего, что причитается мне с момента моего рождения, по настоящее время (все авуары, активы и т. п.). **Требую** возврата не уплаченной и украденной у меня материальной и другой выгоды, начать выплаты долями с причитающимися процентами, за несвоевременную выплату, с любых доходов. **Запрещаю** всем структурам ООО «РФ»/«РОССИЯ» общение со мной, в устной или письменной форме, юридических или физических лиц, не имеющими на то полномочий**. Запрещаю** всем коммерческим структурам, ООО «РФ»/«РОССИЯ», принуждать меня и Мой Народ к конклюдентным действиям, затрагивающим права и свободы, Живых МужЧин и ЖенЧин. Нет согласия - нет акцепта. Посягательство на жизнь, деятельность, правовые основы Человека, по конам Мироздания, несут кармическую ответственность, по десятое колено, своего Рода. Уведомить всех заинтересованных лиц о данном заявлении. Документы опубликованы на моей странице в ВК и Одноклассниках, в Фэйсбуке, видео-заявление в Ютубе, на радио РСФСР и в газете «Хочу в СССР-2».

Мы Народ, из Рода Расенов, заявляем себя, в поле естественного права по Кону МіроЗдания, приступаем к исполнению своих прав, для наведения конституционного порядка и подтверждения благородства, по Роду своих предков, Мы, Народ приступаем к управлению страной СССР, как суверены и бенефициары. Прямая власть.

Живая Жен-Чина Марина.

Публичное уведомление
о возрождении Семейно-Родовой Общины «Род Гусельцовых»
Настоящим Публичным Уведомлением доводим до сведения,
что 19.04.2021г. в месте: земля Россия, Краснодарский край, Анапский район,
хутор Коваленко 2, ПРП "Благое" состоялся СХОД.
На Сходе Свабодным ВолеИзъявлением принято Единогласное решение
о возрождении Семейно-Родовой Общины с имя наречением «Род Гусельцовых».
Координаты : Д – 37.35 10.2 Е; Ш – 45. 01 07.8 N; земля Россия.
Претензии принимаем в течении 10 (десяти) дней с момента публикации
настоящего Уведомления на указанный адрес.
Орфография и пунктуальность автора сохранены.

Заявляем! Все имущество Семейно-Родовой Общины «Род Гусельцовых», полученное в порядке наследования (дедина), завещанное, но НЕ исполненное, находящееся в чужом распоряжении, присвоенное кем-либо, а также имущество Каждого Человека, наРождённого в Роду (наРод) и входящего в Общину – является Неотчуждаемой и Неприкосновенной собственностью Семейно-Родовой Общины «Род Гусельцовых» в чём бы оно ни выражалось, где бы оно не находилось. Учет имущества ведется в Родовой Книге Общины.
Заявляем! Что ВСЕ договора, скрытые договора, в том числе, заключённые Предками Рода Гусельцовых, а также ВСЕ договора, заключённые каждым отдельным Человеком, наРождённым в Роду (наРод), отныне РАСТОРГНУТЫ.
ВСЕ договора со ВСЕМИ структурами, организациями и учреждениями в интересах каждого Человека, наРождённого в Роду (наРод) Семейно-Родовой Общины «Род
Гусельцовых » заключаются и лонгируются исключительно на основе Доброй Воли,
заявленной в письменной форме, оформленной надлежащим образом. Иное заключение Договоров (навязывание отношений): оферты, конклюдентные сделки –
ИСКЛЮЧАЕТСЯ! (основание: ст.3, п.2 Конституции РФ, ст.3, ст.7, ст.9, ст.12 Декларации о правах коренных народов; ст.1, ст.21 Всеобщей Декларации Прав Человека).

В силу технических возможностей печати, черный шрифт некоторых документов на этой газетной полосе считать шрифтом красного цвета

ИЗ ВЕРЫ В ВЕРУ / SOLO FIDE
фикция закона никому не причиняет вреда
(Fictio Legacy neminem laedit) [Legal Maximes of Law by S.S. Пелубе 1880 г.]

МАНИФЕСТ ПРАВДЫ
НА ОСНОВАНИИ САМООПРЕДЕЛЕНИЯ И САМОИДЕНТИФИКАЦИИ НАХОДЯЩЕГОСЯ В ЖИВЫХ МУЖЧИНЫ, СУБЪЕКТА СУБЪЕКТИВНОГО ПРОСТРАНСТВА, ЧЕЛОВЕКА
(ДЕ – ЮРЕ И ДЕ – ФАКТО)

Основываясь на вере в Бога, Божественном Законе и обращаясь чрез источник Слова Божия, Библию, полагаясь на священные писания во спасение души и рода человеческого, имея через них в вере жизнь вечную; (2-ое от Тимофея 3:14-17 :А ты пребывая в том чему научен и что тебе вверено, зная Кем ты научен; при том же ты с детства знаешь священные писания, которые могут умудрить тебя во спасение верою ...; :все писания боговдохновенны и признаны для учения, для исправления, для наставления в праведности...); Мы - Азъ Есьмъ/Я есть дух и душа живая (Иов 33:4, 32:8 :Но дух в человеке и дыхание Вседержителя даёт ему разумение.; :Дух Божий создал меня, и дыхание Вседержителя дало мне жизнь.; Пс. 41:3 :Жаждет душа моя к Богу крепкому, живому: когда прийду и явлюсь пред лице Божие.) воплощённая в физическом теле человека Сотворённом Богом по образу и подобию Его (Бытие 1:26 :И сказал Бог: сотворим человека по образу Нашему и по подобию Нашему; От Тимофея 2:5 :Ибо един Бог, един и посредник между Богом и человеком, человек Христос Иисус.) находящийся в живых мужчина (Бытие 1:27 :И сотворил Бог человека по образу Своему, по образу Божию сотворил его; мужчину и женщину сотворил их.), с имянаречением Божьим прежде моего рождения на Земле (Откровение 1:8 :Я есьм (:Я и никто другой! Альфа и Омега, начало и конец...): Никто/Каждый/Альфа/Омега; в миру: алексей сын отца: льва матери: нелли Великий сын Великого Рода отцов – предков: м е л ь н и к о в ы х (зовут: МРалексей:©; МРАлексей-Львович: Мельников©), субъект субъективного пространства (Иеремия глава 1 стих 5: ...прежде нежели Я образовал тебя во чреве, Я познал тебя и прежде нежели ты вышел из утробы, Я осветил тебя,...), разумом и умом (Пс. 110:10 ...: разум верный у всех, исполняющих заповеди Его...; Притч. 3:13: Блажен человек, который снискал мудрость, и человек, который приобрёл разум...; ...: и что на ум вам приходит, это Я знаю...), Совестью (Ветхий Завет/Прем. 17:10 Боязливая бо злоба, своим свидетельством осуждаема, выну приемлет во ум лютая, содержима совестию.), Свободой (Послание Галатам 5:1 :Итак стойте в свободе, которую дал нам Христос, и не впадайте снова в иго рабства), природный житель земли (Исход 12:19 :..пришелец то, или природный житель земли той.), наделённый правом обладателя, владельца земли и владычеством над всем, что её наполняет (Книга Бытия 1:28, 1:29 :И благословил их Бог, и сказал им Бог: плодитесь и размножайтесь, и наполняйте землю, и обладайте ею, и владычествуйте над рыбами морскими и над зверями, и над птицами небесными, и над всяким скотом, и над всею землею, и над всяким животным, пресмыкающимся по земле.); в вере в Бога, пребывая в Боге и в Совести – Я СВОБОДЕН! Я СВОБОДЕН! Я СВОБОДЕН!, ибо сказано: В нём открывается правда Божия от веры в веру, как написано: праведный верою жив будет (Послание к Римлянам 1 глава ст.17), в свою шестую Седмицу от дня Нашего рождения/явления на Земле: одна девятьнадцатьсот семьдесят восьмого года апреля месяца десятого дня от Р.Х., координаты: Широта: 55°40'68" с.ш., Долгота: 37°16'662" в.д., высота над уровнем моря: 196 м.,[что подтверждено записью :СВИДЕТЕЛЬСТВО О РОЖДЕНИИ II ИВ № 493462 от 26.04.1978г.]; Нашей Свободной волей отзываем Свои дух душу ум разум тело из всех и/или любых церковных и/или светских Трастов/Доверий актов контрактов, аннулируем/отзываем любые и/или все Свои подписи/росписи кровью и/или собственноручные и/или устные согласия, Расторгаем все без исключения Фидуциарные отношения со всеми державами и/или государствами и/или корпорациями и/или церковными и светскими властями любого уровня с этого дня - дня публикации в любой газете данного МАНИФЕСТА ПРАВДЫ; Не принимаем Не акцептируем любые и все законы которые противоречат Божественным Законам, Универсальному Закону, притязают на Наши дух и душу порушают, довлеют и/или умаляют права и свободы духовного человеческого существа; Мы - Азъ Есьмъ/Я есть дух и душа живая воплощённая в физическом теле человека Созданного Богом по образу и подобию Его, наделённый Богом разумом и умом, Совестью и Свободой, с собственным имянаречением Божьим: Никто(No one)/Каждый/Альфа/Омега; в миру: алексей сын отца: льва матери: нелли Великий сын Великого Рода отцов – предков: м е л ь н и к о в ы х (зовут: МРалексей:©; МРАлексей-Львович: Мельников©), субъект субъективного пространства, природный житель Земли, находящийся в живых мужчина, Обладающий своей землёй, воздушным пространством, водой, лесами, растительным и животным миром, другими природными и сырьевыми ресурсами, расположенными над/под/в земле и Владычествующий над Землёй, Носитель Прямой Власти, дарованной по праву наследия/наследства Нам титулом Монарха - соуправителя/со управителя Великой Российской Империи (России), Бенефициар и Выгодоприобретатель всех своих персон/масок, в том числе юридического лица «Мельников, Алексей Львович», как вместе так и/или раздельно, но не ограничиваясь этим, Главный распорядитель своего имущества, Истинный Владелец всей без исключений Своей интеллектуальной собственности, Генеральный исполнитель имущества Нашего Божественного доверия, Хозяин Своей земли по праву крови и почвы, носитель Безусловного Непрерывного Высшего Естественного права, Обладающий полной правосубъектностью – Высшей властью дарованною Нам Богом, по Своему Свободному выбору, исходя из Ответственности за Свою семью, Свой Род, Свою Тибульную/Титульную Нацию Русов – Русскую Нацию, перед Богом и предками, нынешним и будущими поколениями, являясь частью Своего Рода живущего на своей земле; исходя из общепризнанных принципов справедливости, равноправия и самоопределения всех Наций; и считая, что мировое сообщество не может оставаться равнодушным к судьбе семьи, основанной через Бога человеком, мужчиной и женщиной живущими на земле с неотчуждаемыми от рождения правами и свободами; и считая, что каждая Титульная Нация, соединена общей судьбой со своей землёй; утверждая права и свободы Каждого человека, выражая суверенную волю Своей Титульной Русской Нации, принимая во внимание многовековую историю Тартарии/Царства Руского/Великороссии/Руси/Российской Империи/России, ссылаясь на Грамоту Александра Филипповича, Царя Македонского Славянам, данную в городе Александрии, беря во внимание основные положения Вестфальского Мирного Договора (1648г.), Гомстед-билль о правах на землю (Homestead Act. 20.05.1862г.), преамбулу "Устава Организации Объединенных Наций" (Принят в г. Сан-Франциско 26.06.1945), преамбулу "Всеобщей Декларации прав Человека" (принята резолюцией 217 А (III) Генеральной Ассамблеей ООН, 10.12.1948), преамбулы конституций государств и держав, признающих суверенитет; принимая неограниченную личную ответственность, возникшую в результате лишения всех банков, корпоративных правительств и всех иных корпораций, и объединений права выкупа, подтвержденную UCC(Единообразный Торговый Кодекс)-заявками Единого Народного Общественного Траста - One People's Public Trust. (OPPT); и что Римское Право/Romanus Pontifex официально расторгнуто/ничтожно, с 12 июня 2011г., через Ritus Mandamus и Ritus Probatum; номер публичной записи 983210-331235-0100; :4. В настоящем вся юрисдикция Римской империи на земле является недействительной. Все Cestui Que Vie – трасты с 15 августа 2011 года прекращены через Ritus Probatum и Ritus Mandamus; публичная запись документа № 983210-341748-24001; принимая во внимание Motu Proprio от 11 июля 2013 года, вступившее в силу с 1 сентября 2013 года, что: все существа в настоящее время действуют в качестве отдельных субъектов, не имеющих корпоративной сети безопасности, и несут полную личную ответственность за каждое действие, которое они предпринимают в соответствии с общим правом, защищённым и сохранённым публичной политикой UCC 1-103 и Универсальным законом, регулирующим законодательством, изложенным в документах OPPT UCC (см: WA DC UCC Ref Doc. # 2012113593); заботясь об обеспечении прав и свобод человека и достойных условий жизни, об укреплении Русской Нации и стремясь обеспечить Её благополучие и процветание, чтя память предков, исходя из ответственности за Свою Отчизну, Родину, перед нынешним и будущем поколениями; сознавая Себя чрез Бога частью Мироздания, суверенного экстерриториального сообщества, теократического сообщества, мирового сообщества, всех Тибульных/Титульных Наций, как собственников Бога от предвечного определения, живущих на своей Отчизне, Родине, Земле и желающих воспользоваться правом на самоопределение; Свей Свободной волей Провозглашаем, Утверждаем и Ратифицируем Данное самоопределение Своих идентичности и правосубъектности - МАНИФЕСТ ПРАВДЫ НА ОСНОВАНИИ САМООПРЕДЕЛЕНИЯ И САМОИДЕНТИФИКАЦИИ НАХОДЯЩЕГОСЯ В ЖИВЫХ МУЖЧИНЫ, СУБЪЕКТА СУБЪЕКТИВНОГО ПРОСТРАНСТВА, ЧЕЛОВЕКА (ДЕ - ЮРЕ И ДЕ - ФАКТО) как Своё собственное надлежащим образом заверенное nunc pro tunc praeterea preterea неопровержимое как Истина (правомерность) по сути и по факту; Всем церковным и/или светским властям, которые утверждают, что находятся с Нами в коммерческих делах, предлагается в соответствии с UCC 3-501 опровергнуть заявление выше и доказать свою юрисдикцию в отношении человеческого духовного существа, предоставив контракт подписанный мокрыми чернилами и/или контракт признающий законность их неприкосновенности и впредь хранить молчание. Да воздастся Вам по делам Вашим! Написано собственноручно на планете Мидгард/Земля в 7529 лето от СМЗХ, в двадцать третий день месяца март двадцатьсот двадцать первого года от Р.Х., Широта: 54°58'51" с.ш. Долгота: 60°23'8" в.д., высота над уровнем моря: 320 м.

Да будет так во веке, во веки вечные, от круга до круга!

Все права защищены и принадлежат их законным владельцам
Право определения имеет лишь составитель
Неизменённые и полные фотокопии/копии настоящего оригинального документа являются оригинальными

Без ущерба для меня
Оставляем за Собой все имущественные и иные права

I

Аксиома права гласит, если кто-либо и/или когда-либо, человек [и/или народ] был обманут, то ни одно соглашение, которое было достигнуто при обмане и манипуляции, не может дальше продолжаться, оно должно быть расторгнуто здесь и сейчас, как только обман был вскрыт.

Бытие 1:26 :И сказал Бог: сотворим человека по образу Нашему и по подобию Нашему (физический план, физическое тело); Псалом 138:14 :славлю Тебя, потому что я дивно устроен, дивны дела Твои и душа моя вполне сознаёт это (воплощение души в субъективное, экстерриториальное пространство; Осознание/Сознание);

Мы - Азъ Есьмъ/Я есть дух и душа живая воплощённая в физическом теле человека Созданного Богом по образу и подобию Его, наделённый Богом разумом и умом, Совестью и Свободой, с собственным имянаречением Божьим: Никто(No one)/Каждый/Альфа/Омега; миру: алексей сын отца: льва матери: нелли Великий сын Великого Рода отцов – предков: м е л ь н и к о в ы х (зовут: МРалексей©; МРАлексей-Львович: Мельников©) (Бытие 5.1 глава – Библия:27 :И сотворил Бог человека по образу Своему, по образу Божию сотворил его; мужчину и женщину, сотворил их.; Псалом 138:13 :ибо Ты устроил внутренности мои и соткал меня во чреве матери моей.) Созданный Богом живым рождённый первенец-мальчина-сын от матери-девы в чине жены с именем МРнелли© - далее по тексту :нелли, от отца-мужчины в чине мужа с именем МРлев© - далее по тексту :лев, (Бытие 1:28 :И благословил их Бог, и сказал им Бог: плодитесь и размножайтесь, и наполняйте землю.) наречённый отцом и матерью именем МРалексей© - далее по тексту :алексей, субъект субъективного пространства (Псалом 21: 10-11 :но Ты извёл меня из чрева, вложил в меня упование у грудей матери моей. На Тебя оставлен я от утробы, от чрева матери моей Ты Бог мой.) -ни церковная и/или ни светская власть: Римское Право//Romanus Pontifex официально расторгнуто/ничтожно, с 12 июня 2011г., через Ritus Mandamus и Ritus Probatum; номер публичной записи 983210-331235-0100; :4. В настоящем вся юрисдикция Римской империи на земле является недействительной. Все Cestui Que Vie – трасты с 15 августа 2011 года прекращены через Ritus Probatum и Ritus Mandamus; публичная запись документа № 983210-341748-24001; ни держава, ни государство, ни фикция, ни код товара, ни что-либо/кто-либо, но только Бог. ЕдиноРОДный/Единородный, единокровный первенец-мальчина-сын с матерью-девой в чине жены :нелли и отцом-мужчиной в чине мужа с именем :лев, сотворённый в любви, согласии и/или по определению Божьему (Иеремия глава 1 стих 5 :... прежде нежели Я образовал тебя во чреве, Я познал тебя и прежде нежели ты вышел из утробы, Я осветил тебя, пророком для народа поставил тебя. (книга Бытия 2:24 :Потому оставит человек отца своего и мать свою и прилепится к жене своей; и будут [два] одна плоть(Человек). ; Предопределение Богом Человека), не отвергнутый отцом-мужчиной в чине мужа с именем :лев, признанный первенец-мальчина-сын отцом-мужчиной в чине мужа с именем :лев.

Появился на свет Божий первенец-мальчина(мальчик), [как нулевая (0,0,0; конвиксионный ноль, Zero = No one) величина по трём координатам XYZ(Вера, Надежда, Любовь)], наречённый отцом и матерью именем :алексей на земле Руси во времена государства под названием СССР (РСФСР), что наделило его неотъемлемыми свободой и правами, как [Соучредителя], Бенефициара и Выгодоприобретателя персоны «Гражданин СССР» [что подтверждено записью «СВИДЕТЕЛЬСТВО О РОЖДЕНИИ» II ИВ № 493462 от 26.04.1978г], но не ограничиваясь этим, в области Челябинская в местечке: [город Чебаркуль], координаты: ш.: 55°40'68" с.ш., д.: 37°16'662" в.д., высота над уровнем моря: 196 м., одна тысяча девятьсот семьдесят восьмого года апреля месяца десятого дня от Р.Х., где первенец-мальчина (мальчик) :Алексей своим криком (звуком) Первым оповестил весь мир о своём рождении (мертворождённые и последы молчат).

Первенец-мальчина-сын наречённый своими родителями именем :алексей воспитывался и жил в полной семье с мамой - девой в чине жены с именем :нелли и папой - мужчиной в чине мужа с именем :лев, а также при живых бабушках и дедушках в вере, любви, согласии и заботе с надеждой на великое будущее.

Первенец-мальчина-сын наречённый своими родителями именем :алексей находится в живых : никогда не был отвергнут ни отцом, ни матерью, ни брошен, ни продан в рабство или потерян, ни без вести пропавший ни на суше, ни на море, ни в каком другом месте и/или пространстве.

II

Книга Бытия 1:28,1:29 :И благословил их Бог, и сказал им Бог: плодитесь и размножайтесь, и наполняйте землю, и обладайте ею, и владычествуйте над рыбами морскими [и над зверями,] и над птицами небесными, и над всяким скотом, и над всею землею, и над всяким животным, пресмыкающимся по земле. И сказал Бог: вот, Я дал вам всякую траву, сеющую семя, какая есть на всей земле, и всякое дерево, у которого плод древесный, сеющий семя;

Мы - Азъ Есьмъ/Я есть дух и душа живая воплощённая в физическом теле человека Созданного Богом по образу и подобию Его, наделённый Богом разумом и умом, Совестью и Свободой, с собственным имянаречением Божьим: Никто(No one)/Каждый/Альфа/Омега; в миру: алексей сын отца: льва матери: нелли Великий сын Великого Рода отцов – предков: м е л ь н и к о в ы х (зовут: МРалексей©; МРАлексей-Львович: Мельников©) находящийся в живых мужчина, субъект субъективного пространства (норма права - Человек) - тот, кого содеял/создал Бог во чреве матери, ни светская и/или церковная служба и/или субъект, ни товарный знак/код, природный житель Земли, Обладающий своей землёй (ее недра: запасы алмазов, золота, платины, драгоценных и полудрагоценных камней, серебра, нефти, угля, газа, урана, редкоземельных цветных и черных металлов, иных полезных ископаемых), воздушным пространством, водой, лесами, растительным и животным миром, другими природными и сырьевыми ресурсами, расположенными над/под/в Земле, и Владычествующий над Землёй, по праву рождения Учредитель и Бенефициар персоны «Гражданин СССР», но не ограничиваясь этим.

III

Послание к Римлянам 1 глава ст. 17 – Библия: В нём открывается правда Божия от веры в веру, как написано: праведный верою жив будет;

[: По определению разум всех мужчин и женщин абсолютный Суверен над своим телом благодаря Истинному доверию дарованное через Божественное право использования Божественным доверием. Поэтому ни одно лицо, сущность, дух или сила не могут ни отменить, ни вступить в такой священный и нерушимый Завет, ни возвыситься над ним. Канон 5472.]

Мы - Азъ Есьмъ/Я есть дух и душа живая воплощённая в физическом теле человека Созданного Богом по образу и подобию Его, наделённый Богом разумом и умом, Совестью и Свободой, с собственным имянаречением Божьим: Никто(No one)/Каждый/Альфа/Омега; в миру: алексей сын отца: льва матери: нелли Великий сын Великого Рода отцов – предков: м е л ь н и к о в ы х (зовут: МРалексей©; МРАлексей-Львович: Мельников©), субъект субъективного пространства(норма права - Человек), природный житель Земли, находящийся в живых мужчина, Обладающий своей землёй, воздушным пространством, водой, лесами, растительного и животного мира, другими природными и сырьевыми ресурсами, расположенными над/под/в земле и Владычествующий над Землёй, Носитель Прямой Власти, дарованной по праву наследия/наследства Нам титулом Монарха -соуправителя/со управителя Великой Российской Империи (России) [закон о гражданстве РСФСР 1991 наделяет «гражданина СССР» правами наследника в статусе Монарха - собственника всей территории РИ, и всей собственности царской семьи, в том числе за рубежом]; Бенефициар и Выгодоприобретатель всех своих персон/масок в том числе юридического лица «Мельников Алексей Львович», как слитно так и/или раздельно, но не ограничиваясь этим, Главный распорядитель своего имущества, Истинный Владелец всей без исключений Своей интеллектуальной собственности, Генеральный исполнитель имущества Нашего Божественного доверия, Хозяин своей земли по праву крови и почвы, носитель Безусловного Непрерывного Высшего Естественного права, обладающий полной правосубъектностью – Высшей властью дарованною Нам Богом.

Послание Галатам 5:1 :Итак стойте в свободе, которую дал нам Христос, и не впадайте снова в иго рабства.

Мы - Азъ Есьмъ/Я есть дух и душа живая воплощённая в физическом теле человека Созданного Богом по образу и подобию Его, наделённый Богом разумом и умом, Совестью и Свободой, с собственным имянаречением Божьим: Никто(No one)/Каждый/Альфа/Омега; в миру: алексей сын отца: льва матери: нелли Великий сын Великого Рода отцов – предков: м е л ь н и к о в ы х (зовут: МРалексей©; МРАлексей-Львович: Мельников©), субъект субъективного пространства(норма права - Человек), природный житель Земли, находящийся в живых мужчина, Обладающий своей землёй, воздушным пространством, водой, лесами, растительного и животного мира, другими природными и сырьевыми ресурсами, расположенными над/под/в земле и Владычествующий над Землёй, Носитель Прямой Власти, дарованной по праву наследия/наследства Нам титулом Монарха -соуправителя/со управителя Великой Российской Империи(России), Бенефициар и Выгодоприобретатель всех Своих персон/масок в том числе юридического лица «Мельников Алексей Львович», как слитно так и/или раздельно, но не ограничиваясь этим, Главный распорядитель Своего имущества, Истинный Владелец всей без исключений Своей интеллектуальной собственности, Генеральный исполнитель имущества Нашего Божественного доверия, Хозяин Своей земли по праву крови и почвы, носитель Безусловного Непрерывного Высшего Естественного права, обладающий полной правосубъектностью – Высшей властью дарованною Нам Богом: ни признаём над Собой ни какой другой власти, кроме власти Бога через Нас, которую осуществляем непосредственно, через указы, приказы, наказы, объявления, изъявления, веления, поручения, истребования по вопросам затрагивающим Наши права, также права Своей семьи, Своего Рода; указы, приказы, наказы, объявления, изъявления, веления, поручения, истребования Наши по Нашему же Свободному выбору, подлежат к принятию, безоговорочному и/или неукоснительному исполнению лицами (персонами, физическими лицами, юридическими лицами, должностными лицами любого уровня любой власти(судебной, исполнительной и законодательной), образованиями стран/держав/государств всех и любых стран мира, прочими территориальными образованиями, организациями, фирмами, фикциями и/или тому подобными и прочими.

Все рождаются свободными и равными в своем достоинстве и правах.

IV

Послание 2 к Коринфянам 3:17 :Итак, Господь есть тот Дух: а где Дух Господень, там свобода.

Мы - Азъ Есьмъ/Я есть дух и душа живая воплощённая в физическом теле человека Созданного Богом по образу и подобию Его, наделённый Богом разумом и умом, Совестью и Свободой, с собственным имянаречением Божьим: Никто(No one)/Каждый/Альфа/Омега; в миру: алексей сын отца: льва матери: нелли Великий сын Великого Рода отцов – предков: м е л ь н и к о в ы х (зовут: МРалексей©; МРАлексей-Львович: Мельников©), субъект субъективного пространства(норма права - Человек), природный житель Земли, находящийся в живых мужчина, Обладающий своей землёй, воздушным пространством, водой, лесами, растительного и животного мира, другими природными и сырьевыми ресурсами, расположенными над/под/в земле и Владычествующий над Землёй, Носитель Прямой Власти, дарованной по праву наследия/наследства Мне титулом Монарха -соуправителя/со управителя Великой Российской Империи(России), Бенефициар и Выгодоприобретатель всех своих персон/масок в том числе юридического лица «Мельников Алексей Львович», как слитно так и/или раздельно, но не ограничиваясь этим, Главный распорядитель своего имущества, Истинный Владелец всей без исключений Своей интеллектуальной собственности, Генеральный исполнитель имущества Нашего Божественного доверия, Хозяин Своей земли по праву крови и почвы, носитель Безусловного Непрерывного Высшего Естественного права, Обладаем полной правосубъектностью – Высшей властью данною Нам Богом (далее по тексту – Мы:, Нам, Нас, Нами, Наш, Нашу, Нашего, Нашей, Наших, Свои, Своё): Запрещаем нарекать/называть и/или считать, и/или ассоциировать Нас с Гражданином/гражданином, юридическим лицом - Мельников Алексей Львович как слитно так и/или раздельно, и/или физическим лицом - МЕЛЬНИКОВ АЛЕКСЕЙ ЛЬВОВИЧ как слитно так и/или раздельно, торговой маркой, корпорацией, налогоплательщиком, персоной, личностью, лицом, должником, кодом, цифрой и/или любыми иными категориями.

Послание к Римлянам 13:8 :Никому ничего не должны, кроме как любить друг друга; ибо любящий ближнего исполнил закон.;

[Человеческая душа, будучи бессмертным разумом, не может быть продана, заложена, взята или осуждена. Только с помощью обмана и глубокой веры ум может быть ложно убеждён в рабстве. Поэтому вера – это величайшее оружие добра и зла.; :Все претензии и убеждения относительно контроля, обладания или осуждения душ, бессмертных умов, таким образом, становятся недействительными ab initio с самого начала. (Божественный Закон 1.1 Канон 273, 274)(ссылка)]

Мы : Снимаем с Себя все ранее данные присяги, Отзываем все ранее поставленные Нами и/или от Нашего имени подписи/росписи/автографы/записи, в том числе устные согласия и/или соглашения по умолчанию и/или взятые у Нас путём обмана/подлога/утаивания/неполного информирования и/или раскрытия условий в актах, договорах, контрактах, подконтрактах, во всех и/или любых письменных обязательствах, свидетельствах, документарных бумагах, заключениях и/или прочих соглашениях; Мы в одностороннем порядке Расторгаем, Аннулируем все без исключения ранее подписанные от Нашего имени, но не ограничиваясь этим, акты, договоры, контракты, подконтракты, все и/или любые письменные обязательства, свидетельства, документарные бумаги, заключения и/или прочие соглашения как устные так и/или письменные, заключённые с Нами и/или от Нашего имени, но не ограничиваясь этим, с организациями, обществами, персонами, личностями и лицами (частными лицами, физическими лицами, юридическими лицами, должностными лицами любого уровня любой власти: судебной, исполнительной и законодательной и тому подобные, образованиями, подразделениями государств или держав всех и любых стран мира, которые когда-либо были оглашены и/или на основании которых осуществляется какая-либо деятельность. Человек всегда выше Государства и, следовательно, много выше, а точнее вне этих фикций (фиктивных юрисдикций) - юридического и физического лица. Каждый Человек обладает Совестью, и он с почтением относится к праву Рождения и праву Родового наследия другого Человека. Законы противоречат канонам Бога. (Главная причина в том, что для религии это так) [Максимы закона Брума (1845)]. (Summa ratio est quae pro Religione facit) [BROOM`s Maximes of Law (1845)].

От Тимофея 2:5: ибо един Бог, един и посредник между Богом и человеком, человек Христос Иисус. 23 8:10: ... и не называйтесь наставниками, ибо один у вас наставник – Христос.

Мы : Объявляем: никогда, ни коим образом Мы ни были ограничены в Свободе; Данным Расторгаем Фидуциарные отношения, Освобождаем всех заинтересованных лиц от представления Наших интересов где-либо/когда-либо, освобождаем от опеки и/или попечения/попечительства все без исключения Нашей собственности и всего без исключения Нашего имущества где бы они ни находились и в чём бы они ни заключались; Отзываем и/или Отказываемся от Фидуциариев и/или Представителей, Опекунов, Попечителей, Посредников назначенных путем введения Нас в заблуждение и/или путём подлога/обмана, без уведомления Нашего и/или Нашего на то согласия, а равно согласия Родителей Наших: мать, женщину с именем :нелли и отца, мужчину с именем :лев, а также Наших предков; единственно Мы принимаем решения где, с кем, когда и на какой срок заключать соглашения, контракты, договоры и/или иное, по Нашему Свободному Выбору!

Колосянам 1 12:16 «ибо Им создано всё, что на небесах и что на земле, видимое и невидимое: престолы ли, господства ли, начальства ли, власти ли, - все Им и для Него создано.»

Мы : Расторгаем любые и все скрытые акты, контракты, контракты, подконтракты, договоры, соглашения любого рода и/или любой иной природы, во всех временах и/или всех пространствах, когда либо заключённые с Нами, которые наносят и/или могут нанести Нам вред, умалять, ограничивать, довлеть и/или влиять на Нас и/или Наш Свободный выбор!

V

Послание Осии 8:4 :Поэтому нужно быть мудрым и внимательным, так как среди нас есть те, кто ставит царей и ставит князей вне Его закона

Мы : Воспрещаем всем субъектам, органам, обществам, союзам, профсоюзам, персонам, лицам, (частным лицам, физическим лицам, юридическим лицам, должностным лицам любого уровня любой власти: судебной, исполнительной и законодательной и тому подобным), образованиям, подразделениям государств или держав всех и любых стран мира, которые когда – либо были оглашены и/или на основании которых осуществляют свою деятельность, использовать каким – либо способом/методом Нашу интеллектуальную собственность как Владельца авторских прав на любую информацию, будь то обрабатывание Наших персональных данных и/или что-либо иное относящееся прямо или косвенно к Нам и/или Нашей собственности, любое действие (операция) или совокупность действий (операций), совершаемых с использованием средств

автоматизации или без использования таких средств с персональными данными, включая сбор, запись, систематизацию, накопление, хранение, уточнение (обновление, изменение), продажу, перепродажу, извлечение, использование, передачу, распространение, предоставление, доступ, обезличивание, блокирование, удаление, уничтожение и/или любое иное действие в отношении Нашей интеллектуальной собственности/ персональных данных без Нашего на то письменных: веления, разрешения, соглашения, согласия.

VI

1 книга Моисеева глава 26 :И сказал Бог: сотворим человека по образу Нашему, по подобию Нашему; и да владычествуют они над рыбами морскими, и над птицами небесными, и над скотом, И НАД ВСЕЮ ЗЕМЛЁЮ, и над всеми гадами, пресмыкающимися по земле. Глава 27 :И сотворил Бог человека по образу Своему, по образу Божию сотворил его; мужчину и женщину...

Мы : Изъявляем/Заявляем о Божественном доверии - Доверительных отношениях между Богом и Нами, посредством которых Обладаем Полными правами на надел земли на Отчизне, Родине, правами неотчуждаемыми, а по сему Обнуляем с этого дня Своё Доверие на управление от Нашего имени Землей, ее недрами (запасы алмазов, золота, платины, драгоценных и полудрагоценных камней, серебра, нефти, угля, газа, урана, редкоземельных цветных и черных металлов, иных полезных ископаемых), воздушным пространством, водой, лесами, растительным и животным миром, другими природными и сырьевыми ресурсами, расположенными на Земле как то: интеллектуальной собственностью, имущественными, материальными, нематериальными ценностями и прочими авторскими и/или вещными правами, созданными, приобретёнными на Нашу собственность, персону в виде имени, отчества, фамилии, как слитно так и отдельно и/или раздельно, якобы перешедшие в доверительное управление, путём обмана и/или введения в заблуждение Нас и/или Наших отца и мать: отца, мужчину с именем :лев и мать, женщину с именем :нелли, а также Наших предков.*

**– есть день опубликования.*

VII

Левит 25:46 :Вы также можете купить некоторых временно проживающих среди вас жителей и членов их кланов, родившихся в вашей стране, и они станут вашей собственностью.

Аксиома права гласит, если кто-либо или когда-либо, человек или народ был обманут, то ни одно соглашение, которое было достигнуто при обмане и манипуляции, не может дальше продолжаться, оно должно быть расторгнуто здесь и сейчас, как только обман был вскрыт.

От Матфея 5:25-26 :Быстро соглашайся с соперником твоим, пока ты ещё на пути с ним, чтобы не отдал тебя судье, а судья не отдал тебя слуге, и не ввергли бы тебя в темницу...

Мы : Объявляем Свои неотчуждаемые права на Своё и/или Родовое наследие/наследство, Родовое наследие/ наследство Наших предков, принадлежащее Нам по праву крови и почвы, праву Нашего рождения на Земле, перешедшее Нам от Наших отца и матери: отца, мужчины с именем :Лев и матери, женщины с именем :Нелли, ресурсы и земли Нашего Рода, территориальную собственность, интеллектуальную собственность, имущественные, материальные, нематериальные ценности и прочие авторские и/или вещные права, созданные, приобретённые на Нашу собственность, Наши персоны в виде имени, отчества, фамилии, как в слиянии, так и отдельно и/или раздельно.

Да воздастся Вам по делам Вашим!
Да будет так во веке, во веки вечные, от круга и до круга!
Все права защищены и принадлежат их законным владельцам
Право определения имеет лишь составитель

Неизменённые и полные фотокопии/копии настоящего оригинального документа являются оригинальными.
Без ущерба для меня
Оставляю за Собой все имущественные и иные права
Данный Документ МАНИФЕСТ ПРАВДЫ НА ОСНОВАНИИ САМООПРЕДЕЛЕНИЯ И САМОИДЕНТИФИКАЦИИ НАХОДЯЩЕГОСЯ В ЖИВЫХ МУЖЧИНЫ, СУБЪЕКТА СУБЪЕКТИВНОГО ПРОСТРАНСТВА (ДЕ - ЮРЕ И ДЕ - ФАКТО) утверждён и подписан собственноручно автографом и закреплено абсолютной печатью отпечатком большого пальца правой руки – печатью человека (Книга Иова, 37:7: Он полагает печать на руку каждого человека, чтобы все люди знали дела Его.)

Мотивы, побудившие Нас объявить данное СВОБОДНОЕ ОБЪЯВЛЕНИЕ ПРАВДЫ НА ОСНОВАНИИ САМООПРЕДЕЛЕНИЯ И САМОИДЕНТИФИКАЦИИ НАХОДЯЩЕГОСЯ В ЖИВЫХ МУЖЧИНЫ, СУБЪЕКТА СУБЪЕКТИВНОГО ПРОСТРАНСТВА (ДЕ - ЮРЕ И ДЕ - ФАКТО) и утвердить его перед Небесами и Миром:

Неограниченная личная ответственность, возникшая в результате лишения всех банков, корпоративных правительств и всех иных корпораций, и объединенийправа выкупа, подтвержденная UCC-заявками Единого Народного Общественного Траста - One People's Public Trust. (OPPT).

Римское Право//Romanus Pontifex официально расторгнуто/ничтожно, с 12 июня 2011г., через Ritus Mandamus и Ritus Probatum; номер публичной записи 983210-331235-0100;

«4. В настоящем вся юрисдикция Римской империи на земле является недействительной. Все Cestui Que Vie – трасты с 15 августа 2011 года прекращены через Ritus Probatum и Ritus Mandamus; публичная запись документа № 983210-341748-24001; это включает в себя роспуск траста и правления, известного как Aeterni Regis, и как «вечная корона» и/или «корона» и всех его производных вместе со всеми его держателями, прекращение действия всех расчётных сертификатов, свидетельств о рождении, свидетельств о смерти, облигаций и требований, включая прекращение полномочий Банка Международных Расчётов(Центрального Банка Центральных Банков). Таким образом заканчивается система долгового рабства.»; Апостольское послание MOTU PROPRIO – Указ Папы Римского от 11 июля 2013г., подтверждает отмену всех мировых корпораций и банков; вступил в силу 1 сентября 2013 года; как следствие: отказано в иммунитете всем судьям, прокурорам, адвокатам и правительственным чиновникам.»; «..теперь судьи, юристы, банкиры, законодатели лично ответственные за судебные преследования, и все государственные служащие и сотрудники несут личную ответственность за конфискацию домов, автомобилей, денег и активов настоящих бенефициаров, за лишение свободы, мошенничество, преследование и преобразование целевых фондов реальных бенефициаров.»; «Все люди наделены универсальными правами, и никто не стоит между ними и творцом. Ничто не стоит над этим законом.»;
Указанная ДЕКЛАРАЦИЯ ФАКТОВ представленная здесь, остается НЕОПРОВЕРЖИМОЙ и представляет собой АБСОЛЮТНУЮ ИСТИНУ в законе, коммерческой деятельности с Человеком – высшим проявлением Творца, зарегистрирована в Публичном договоре (записи) и является Универсальным Законом для всего мира, на который можно ссылаться см. https://ru.scribd.com/doc/196130836/Declaration-of-Fact,

https://iuv.com/wp-content/uploads/2014/10/ucc-declaration-of-facts.pdf.

Мы - Азъ Есьмъ/Я есть дух и душа живая воплощённая в физическом теле человека Созданного Богом по образу и подобию Его, наделённый Богом разумом и умом, Совестью и Свободой, с собственным имянаречением Божьим: Никто(No one)/Каждый/Альфа/Омега; в миру: алексей сын отца: льва матери: нелли Великий сын Великого Рода отцов – предков: м е л ь н и к о в ы х (зовут: МРалексей©; МРАлексей-Львович: Мельников©), субъект субъективного пространства(норма права - Человек), природный житель Земли, находящийся в живых мужчина, Обладающий своей землёй, воздушным пространством, водой, лесами, растительного и животного мира, другими природными и сырьевыми ресурсами, расположенными над/под/в земле и Владычествующий над Землёй, Носитель Прямой Власти, дарованной по праву наследия/наследства Нам титулом Монарха - соуправителя/со управителя Великой Российской Империи(России), Бенефициар и Выгодоприобретатель всех своих персон/масок в том числе юридического лица «Мельников Алексей Львович», как слитно так и/или раздельно, но не ограничиваясь этим, Главный распорядитель своего имущества, Истинный Владелец всей без исключений Своей интеллектуальной собственности, Генеральный исполнитель имущества Нашего Божественного доверия, Хозяин Своей земли по праву крови и почвы, носитель Безусловного Непрерывного Высшего Естественного права, Обладаем полной правосубъектностью – Высшей властью данною Нам Богом, Являемся единственным правомочным правообладателем и владельцем, опекуном и попечителем Нашего Высшего божественного проявления – Человека, а также любых и всех его творений и его собственности, что подтверждено UCC(Единообразный ТорговыйКодекс) -заявлениями/заявками Единого Народного Общественного Траста - One People's Public Trust (далее - OPPT) (UCC Doc. № 2012127810, № 2012127854, № 2012127907, № 2012127914); Единым Торговым Кодексом (далее – UCC).

Всем церковным и/или светским властям, которые утверждают, что находятся со Нами в коммерческих делах, предлагается в соответствии с UCC 3-501 опровергнуть заявление выше и доказать свою юрисдикцию в отношении человеческого духовного существа, предоставив контракт подписанный мокрыми чернилами и/ или контракт признающий законность их неприкосновенности и впредь хранить молчание.

Бог есть Альфа и Омега: Он есть Великое нечто/Ничто, Он есть Никто, и Он есть Всё. Бог создал Вселенную и все её проявления - то, из чего состоит окружающий нас мир (субъективное и объективное пространства), вместе с Его, Поконами, Канонами, Конами и заКонами/законами. Всё это вышло из Единого Источника - Бога. Принудить и/или заставить что-то делать или не делать Бога никто не может, просто по определению того, что Он Един и Вездесущ. Божественный План – есть Божий Промысел, ибо нельзя создать того, о чем нет представления, иначе это не по Божьему усмотрению, а по воле случая, который, следовательно, лежит вне Бога, и этого не может быть, ибо вне Бога ничего быть не может. Творец – это действие: От Иоанна 1 глава 3 «Всё было сотворено Им, ничто не сотворено без Него.» 4 «Жизнь была в Нём, и эта жизнь была светом для людей.»

Божий Промысел на плане Бытия превращается не только в сами Знания Божественного Плана, но и нисходит в Носителя этих Знаний - Человека, и все видимые и невидимые мерности пространства, ибо искра Божия в каждом создании и творении Его.

Послание к Римлянам 1 глава – Библия

18 «...ибо открывается гнев Божий с неба на всякое нечестие и неправду человеков, подавляющих истину неправдою.»;

19 «...ибо, что можно знать о Боге, явно для них, потому что Бог явил им.»;

20 «...ибо невидимое Его, вечная сила Его и Божество, от создания мира через рассматривание творений видимы, так что они безответны.»;

21 «...но как они, познав Бога, не прославили Его, как Бога, и не возблагодарили, но осуетились в умствованиях своих, и омрачилось несмысленное их сердце»;

22 «...называя себя мудрыми, обезумели...»;

23 «...и славу нетленного Бога изменили в образ, подобный тленному человеку, и птицам, и четвероногим, и пресмыкающимся...»;

24 «...то и предал их Бог в похотях сердец их нечистоте, так что они осквернили сами свои тела.»;

25 «Они заменили истину Божию ложью, и поклонялись, и служили твари вместо Творца, Который благословен вовеки, аминь.»;

«Человеческая душа, будучи бессмертным духом, не может быть продана, заложена, взята или осуждена. Только с помощью обмана и глубокой веры дух может быть ложно убежден в рабстве. Поэтому вера-это величайшее оружие для добра или зла.» (Каноны Божественного права. Божественный закон. Канон 273(ссылка))

«Никто не может передать другому больше прав, чем он сам имеет. (Nemo plus juris ad alienum transferre potest, quam ispe habet.) [Bouvier´s 1856 Maximes of Law].

У дьявола нет силы слова, он действует через представителей.

«Если люди из-за страха, обмана или ошибки откажутся от каких-либо естественных прав или откажутся от них, вечный закон разума и великая цель общества полностью аннулирует такой отказ. Право на свободу является даром ВСЕГДА Бога, и человек не в силах отчуждать этот дар и добровольно становиться рабом.»

(Самюэль Адамс. 1772 г.)

«Даже почти в каждой нации, которая была названа свободной, государство взяло на себя высокомерное превосходство над людьми, которые его сформировали. Отсюда и высокомерные представления о государственной независимости, государственном суверенитете и государственном превосходстве.» (судья Уилсон, Чисхолм против Джорджии, 2 Д. (США) 419, 458 (1792))

Человек всегда выше Государства и, следовательно, много выше, а точнее вне этих фикций (фиктивных юрисдикций) - «юридического» и «физического лица». Каждый Человек обладает Совестью, и он с почтением относится к праву Рождения и праву Родового наследия другого Человека. Законы противоречат Конам Творца. (Главная причина в том, что для религии это так) [Максимы закона Брума (1845)]. (Summa ratio est quae pro Religione facit) [BROOM`s Maximes of Law (1845)].

Нет учителя среди вас, есть только один учитель, и Он – Бог!

Единственной целью Государства, правительства является защита права рождения, права на жизнь, права на свободу, свободу выбора, право Человека на достойную жизнь, защита семьи и защита наследственного капитала людей. Почему это нужно защищать? Человек – главный Учредитель государства, был атакован врагом - пиратом. «Пират – это враг Человеческой Расы.» («Pirata est hostis humani generis»). [Bouvier´s 1856 Maximes of Law]. Враг использовал это оружие против нас, Человеков, в течение столетий. Мы должны знать это, потому - что враг пытался уничтожить нас этим оружием! Морское право это инструмент закабаления земного человечества тёмными силами, которые обязаны за это ответить перед Богом! Между Богом и Человеком посредников нет! На свободу Человека и Его свободный выбор не должно быть ни каких притязаний ни на Земле, ни над Землёй, ни под Землёй, а равно и во всех временах и пространствах!

Да воздастся всем нам по делам нашим!

Претензии, опровержения, не согласия, протесты рассматриваются в течении месяца со дня опубликования в газете. По истечении месяца, данное волеизъявление вступает в силу навеки вечные и не может более подвергаться сомнению, опровержению.

Претензии, опровержения, несогласия, принимаются только в письменном виде через ВПС:

адрес для корреспонденции: полевая почта Широта: 54°58'51" с.ш. Долгота: 60°23'8" в.д., высота над уровнем моря: 320 м.,

полевая почта, до востребования, [143011-9998], [Московская область, город Одинцово]

дорога: [ул. Можайское шоссе], временное жилище Человека: [дом 93, кв. 71]

находящемуся в живых мужчине с собственным именем: алексей: ; подателю бумаги под названием [«СВИДЕТЕЛЬСТВО ОБ УДОСТОВЕРЕНИИ ФАКТА № 50 А Б 3188826»]

Аксиома права гласит,
если кто-либо или когда-либо, человек или народ был обманут, то ни одно соглашение, которое было достигнуто при обмане и манипуляции, не может дальше продолжаться, оно должно быть расторгнуто здесь и сейчас, как только обман был вскрыт;
фикция закона никому не причиняет вреда (Fictio Legacy neminem laedit) [Legal Maximes of Law by S.S. Пелубе 1880 г.]

МИРОВОЕ МЕЖДУНАРОДНОЕ ЭКСТЕРРИТОРИАЛЬНОЕ ПРАВОВОЕ ПРОСТРАНСТВО ЕСТЕСТВЕННЫХ ПРАВ. ПРАВДА ЧЕЛОВЕКА, НАХОДЯЩЕГОСЯ В ЖИВЫХ, МУЖЧИНЫ С ИМЕНЕМ ГЛЕБ, О САМООПРЕДЕЛЕНИИ СВОЕЙ ИДЕНТИФИКАЦИИ И ПРАВОСУБЪЕКТНОСТИ
ПРЕАМБУЛА

Основываясь на преамбуле "Устава Организации Объединенных Наций" (Принят в г. Сан-Франциско 26.06.1945, "Всеобщей декларации прав человека" (принята Генеральной Ассамблеей ООН 10.12.1948)), Преамбулах Конституций государств, в том числе на преамбуле КОНституции Российской Федерации,

Мужчина с именем глеб: находящийся в живых, должным образом подтверждаю, что являюсь сотворенным Богом человеком, воплощенной абсолютной сущностью, признанным субъектом субъективного суверенного пространства [9998-СССР], свободным и вольным от долгов и обязательств, член теократического общества на которого, в том числе, распространяется норма права Человек, мой личный закон – моя Библия и никакой закон, включая конклюдентные действия, не могут применяться к мужчине глебу: по умолчанию, пока не будет оспорена и опровергнута истина - между мной и Богом Всевышним (ПервоТворцом) посредников нет «...*и сотворил Бог человека по образу Своему, по образу Божію сотворил его; мужчину и женщину сотворил их, и благословил их Бог (Быт. 5, 1.2, Матф. 19, 4, Марк. 10, 6), «...когда Бог сотворил человека, по подобию Божию создал его, мужчину и женщину сотворил их, и благословил их, и нарек им имя: человек, в день сотворения их» (Быт. 1 26.27; 9, 6, 1 Пар. 1, 1-4)*», *«...итак, стойте в свободе, которую даровал нам Христос, и не подвергайтесь опять игу рабства, к свободе призваны вы, братия, только бы свобода ваша не была поводом к угождению плоти, но любовью служите друг другу, ибо весь закон в одном слове заключается: «люби ближнего твоего, как самого себя, если же вы духом водитесь, то вы не под законом, плод же духа: любовь, радость, мир, долготерпение, благость, милосердие, вера, кротость, воздержание, на таковых нет закона, Вы, оправдывающие себя законом, остались без Христа, отпали от благодати, а мы духом ожидаем и надеемся праведности от веры (Послание к Галатам 5 глава)»*, провозглашаю и утверждаю самоопределение своих идентичности и правосубъектности; являюсь человеком по образу Божьему и подобию Божьему от веры в веру *«...праведный верою жив будет» (Римлянам 1:1-17),*

осознавая, что «*фикция закона никому не причиняет вреда (Fictio Legacy neminem laedit) [Legal Maximes of Law by Пелубе 1880 г.],*

принимая во внимание Motu Proprio от 11 июля 2013 года, вступившее в силу с 1 сентября 2013 года – *«все существа в настоящее время действуют в качестве отдельных субъектов, не имеющих корпоративной сети безопасности, и несут полную личную ответственность за каждое действие, которое они предпринимают в соответствии с общим правом, защищённое и сохранённое публичной политикой UCC 1-103 и Универсальным законом, регулирующим законодательством, изложенным в документах OPPT UCC (см: WA DC UCC Ref Doc # 2012113593), если какое-либо лицо предпринимает какие-либо действия от имени Банка или «Правительства», в результате чего другой человек (human) получил какой-либо ущерб, описанный в настоящем документе, они в индивидуальном и неограниченном порядке несут полную ответственность»,*

мужчина глеб: есть Альфа и Омега, конвексионный ноль, нулевая величина по трем координатам, Никто (No one) и Каждый, наделенная неотъемлимыми правами и свободами по рождению, включая позитивные, являюсь единственным владельцем и выгодоприобретателем своего физического тела, ни проклятая, ни пропавшая без вести или объявленная таковой, ни утонувшая, ни брошенная, живущая на суше над уровнем моря, благословленная Богом Всевышним на обладание землей и владычествованием над всем живым,

далее по тексту – мужчина глеб: за Глеба: Витальевича: Акинина: физическое лицо Акинин , Глеб, Витальевич (АКИНИН ГЛЕБ ВИТАЛЬЕВИЧ), отделом ЗАГС города-курорта Анапа управления ЗАГС Краснодарского края 30 ноября 2013 г. составлена запись акта о заключении брака №1595, после заключения брака присвоены фамилии мужу Акинин, жене Акинина;

провозглашаю, Я - наРод Великой нации Русов/Русских соединённый общей судьбой со своей землёй Русью, утверждая права и свободы Человека наРода, выражая суверенную волю наРода, опираясь на многовековую историю Руси и на основе осуществления нации Русов/Русских права на самоопределение, заботясь об обеспечении прав и свобод Человека и достойные условия жизни мужчин и женщин, об укреплении наРода Руси/России, стремясь обеспечить благополучие и процветание Руси/России, исходя из ответственности за свою Отчизну, Родину, чтя память предков, перед нынешним и будущем поколением, сознавая себя частью мироздания, мирового сообщества, провозглашаю и утверждаю свою волю на самоопределение своих идентичности и правосубъектности;

Я мужщина глеб: обладаю полным комплексом всех прав и именных авуаров суверенного пространства [9998-СССР], принадлежащих мне по праву рождения, был введен в заблуждение и путем манипуляции и обмана со стороны держателей реестров (трастов) РСФСР, Российская Федерация, Россия и пр., далее по тексту – Реестр, ни один из Реестров никогда не имел и не имеет имущественных прав, а также основанных на них прав требования к обладателям полного комплекса всех прав и именных авуаров, мужчин и женщин, находящихся в живых, субъектов суверенного пространства, ровно также как не имеет права наниматель имущества распоряжаться этим имуществом в полном объеме, ровно как и закладывать это имущество ростовщикам, продавать его, либо вести торговлю им, ровно как и физические и юридические лица Реестра не имеют никаких прав совершать никаких манипуляций с имуществом мужчин и женщин, в следствии которых причиняется ущерб или вред мужчинам и женщинам;

в основном КОНе торгового миграционного реестра (КОНституция Российской Федерации) указано, что граждане (торговые мигранты, товар, физические лица) и их объединения (юридические и прочие лица) обязаны соблюдать КОНституцию и заКОНы - государственные заКОНы, а не федеральные и их производные, КОНом установлена фикция закона (ФЗ, Федерального Закона), следовательно никакие соглашения, основанные на фикции закона и их производных (прочие нормативные правовые акты) не могут дальше продолжаться, оно должно быть расторгнуто здесь и сейчас в соответствии с аксиомой права:

если кто-либо или когда-либо, человек или народ был обманут, то ни одно соглашение, которое было достигнуто при обмане и манипуляции, не может дальше продолжаться, оно должно быть расторгнуто здесь и сейчас, как только обман был вскрыт;

мужчина глеб: живет на континентальной суше, выше уровня моря, где не распространяется юрисдикция Реестра (торгового права вексельного и морского), ровно как и юрисдикция СУДа (-на);

I РОЖДЕНИЕ. БЫТИЕ

Мужчина глеб: благословленный плод любви своего отца мужчины виталия: и матери женщины людмилы: нареченный отцом и матерью именем глеб: из Рода Акининых: «...когда Бог сотворил человека, по подобию Божию создал его, мужчину и женщину сотворил их, и благословил их, и нарек им имя: человек, в день сотворения их» (Быт. 1 26.27; 9, 6, 1 Пар. 1, 1-4), «И благословил их Бог, и сказал им Бог: плодитесь и размножайтесь, и наполняйте землю, и обладайте ею, и владычествуйте над рыбами морскими, и над птицами небесными и над всяким животным, пресмыкающимся по земле (Быт. 8, 17; 9, 1.7 Деян. 17, 26).

Появился на свет Божий живой мальчина (находящаяся в живых, с сердцебиением, дыханием и своим криком (звуком) огласившая свое появление (мертворождённые и последы молчат) на земле Руси в суверенном пространстве, [Казахская ССР] в местечке: [город Караганда], координаты: Широта: 49°48'6.8" с.ш. Долгота: 73°6'7.6" в.д., высота над уровнем моря: 544 м., как нулевая (0,0,0) величина по трём координатам (Никто, no one), одна тысяча девятьсот шестьдесят первого года мая месяца тридцатого дня от Р.Х., воспитывался и жил в полной семье благословенном союзе с матерью женщиной *людмилой:* и отцом- мужчиной *виталием:*, а также при живых бабушках и дедушках в вере, любви, согласии и заботе с надеждой на великое будущее, на земле русской/Руси, никогда не был отвергнут ни отцом, ни матерью, не брошен, не продан в рабство или потерян, ни без вести пропавший ни на суше, ни на море, ни в каком другом месте или пространстве, ни проклят, ни связан заветом, ни какими другими автоматическими договорами на весь род, нахожусь под благословенной защитой Бога Всевышнего как праведный *(Аксиома права гласит, если кто-либо или когда-либо, человек или народ был обманут, то ни одно соглашение, которое было достигнуто при обмане и манипуляции, не может дальше продолжаться, оно должно быть расторгнуто здесь и сейчас, как только обман был вскрыт.).*

II ПРАВО ПО РОЖДЕНИЮ

Мужчина глеб: природный житель земли сотворенный Богом Всевышним в мире Яви через живое физическое тело человека (наРод Божий) с полным осознанием, в чистом разуме, наделен совестью, честью, достоинством, гордостью и справедливостью, обладающий созидательной энергией Творца, с принадлежащими Мне по праву рождения землёй, ее недрами (запасы алмазов, золота, платины, драгоценных и полудрагоценных камней, серебра, нефти, угля, газа, урана, редкоземельных цветных и черных металлов, иных полезных ископаемых), воздушным пространством, воды, леса, растительного и животного мира, другими природными и сырьевыми ресурсами, расположенными на земле (Руси).

III СТАТУТ. ТИТУЛ

Послание к Римлянам 1 глава ст.17 – Библия «В нём открывается правда Божия от веры в веру, как написано: праведный верою жив будет»

Мужчина глеб: Хозяин своей жизни и тела, Учредитель и Бенефициар всех своих персон, Главный распорядитель своего имущества, Генеральный исполнитель имущества моего Божественного доверия, Хозяин своей земли (земли Руси), как носитель Безусловного, Непрерывного Высшего Естественного права, Высшей воли и Власти на Земле, полноценный субъект международных правоотношений и обладающая полной правосубъектностью.

Послание Галатам 5:1 «Итак стойте в свободе, которую дал нам Христос, и не впадайте снова в иго рабства»

Все рождаются свободными и равными в своем достоинстве и правах, никто не имеет права доминировать или властвовать над другими, захватывать больше творений, чем другой, или обладать какой-либо частью мира, всё дается одинаково всем.

Мужчина глеб: как носитель Безусловного, Непрерывного Высшего Естественного права, Высшей воли и Власти на Земле, полноценный субъект международных правоотношений и обладаю полной правосубъектностью. Власть, данную Мне Богом Всевышним, осуществляю непосредственно по Чести, Совести, Справедливости, через приказы и распоряжения, по вопросам затрагивающим Мои права, а также права Моей семьи, Моего Рода, моего наРода, нации Русов/Русских; Мои приказы и распоряжения подлежат неукоснительному исполнению лицами (персонами, физическими лицами, юридическими лицами, должностными лицами любого уровня любой власти: судебной, исполнительной и законодательной), образованиями (страны/государства/королевства, прочие территориальные образования, фирмы, организации и тому подобные) и прочими.

IV РАСТОРЖЕНИЕ ОБЯЗАТЕЛЬСТВ

Послание к Галатам 5 глава – Библия: 5:1 «Итак, стойте в свободе, которую даровал нам Христос, и не подвергайтесь опять игу рабства.», 5:13 «К свободе призваны вы, братия, только бы свобода ваша не была поводом к угождению плоти, но любовью служите друг другу.», 5:14 «Ибо весь закон в одном слове заключается: «люби ближнего твоего, как самого себя»,

Мужчина глеб: взявший ответственность за свои действия, слова, мысли, запрещаю называть и считать Меня и/или ассоциировать с системными (государственными) инструментами, терминами и понятиями, такими как: «физическое лицо», «налогоплательщик», «персона», «личность», «лицо», «должник», «гражданин» и иными категориями, которые ограничивают и/или могут ограничить и умалять Меня в Моих Высших Естественных правах и Свободах, давлеть над Моей волей и понуждать быть рабом государственной или иной системы.

Послание к Римлянам 13:8 «Никому ничего не должны, кроме как любить друг друга; ибо любящий ближнего исполнил закон.». Послание к Галатам 5 глава – Библия: 5:18 «Если же вы духом водитесь, то вы не под законом.», 5:22, 5:23 «Плод же духа: любовь, радость, мир, долготерпение, благость, милосердие, вера, кротость, воздержание. На таковых нет закона.», 5:25 «Если мы живем духом, то по духу и поступать должны», 5:18 «Если же вы духом водитесь, то вы не под законом».

Мужчина глеб: Хозяин своей жизни и тела, Учредитель и Бенефициар всех своих персон, Главный распорядитель своего имущества, Генеральный исполнитель имущества моего Божественного доверия, Хозяин своей земли (земли Руси), как носитель Безусловного, Непрерывного Высшего Естественного права, Высшей воли и Власти на Земле, полноценный субъект международных правоотношений и обладаю полной правосубъектностью своим волеизъявлением снимаю с себя все ранее данные присяги, отзываю свои все ранее поставленные подписи/росписи/автографы в соглашениях, договорах, контрактах, в любых письменных обязательствах, свидетельствах и прочих соглашениях, расторгаю, аннулирую все без исключения, ранее подписанные договоры, контракты, подконтракты, любые другие письменные обязательства, свидетельства и прочее, заключенные с личностями и лицами (персонами, физическими лицами, юридическими лицами, должностными лицами любого уровня любой власти: судебной, исполнительной и законодательной и тому подобные), образованиями стран/государств/королевств и прочих территориальных образований, фирм, организаций и тому подобных) и прочими.

Мужчина глеб: никоим образом, не был ограничен в дееспособности, как дееспособный и правоспособный Человек, отказываюсь от Представителей, Опекунов, Попечителей, навязанных мне без моего на то согласия, путем введения в заблуждения и обмана меня и/или моих Родителей: мать, женщину с именем *людмила:* и отца, мужчину с именем *виталий:*, а также моих предков, отныне и в будущем сам решаю где, с кем, когда и на какой срок заключать контракт в случае необходимости.

Послание к Ефесянам 6: 10-12 «Облекитесь во всеоружие Божие, чтобы вы могли противостоять уловкам дьявола. Ибо мы сражаемся не против плоти и крови, но против начальств, против сил, против мировых правителей нынешней тьмы, против духовных воинств зла в небесных местах.»

Мужчина глеб: утверждаю: расторгаю контракты, подконтракты, договоры, соглашения любого рода, которые наносят вред Мне и являются несовместимыми с исконными структурами нашей вселенной, запрещаю влиять на Мою свободную волю, и отказываюсь от чужеродных программ, генетических искажений в моем теле на всех уровнях и на все времена и пространства, отказываюсь от образов, навязанных Мне Чужеродной Матрицей, возвращаю себе Альфа Генетику, данную Мне Творцом изначально при Моем творении, создаю Гармонию в Моем теле, в каждой его клетке, каждом атоме, каждом субатоме, и всём пространстве вокруг и между ними, Моё тело — это Моя Вселенная и Я Выбираю Гармоничный, Светлый Путь Эволюции и развития! Я Человек! Я Творец!

НА ТО МОЯ ВОЛЯ! НА ТО МОЯ ВОЛЯ! НА ТО МОЯ ВОЛЯ!

V ЗАПРЕТ

Послание Осии 8:4 «Поэтому нужно быть мудрым и внимательным, так как среди нас есть те, кто ставит царей и ставит князей вне Его закона.»

Мужчина глеб: запрещаю всем лицам (персонам, физическим лицами, юридическим лицами, должностным лицам любого уровня любой власти: судебной, исполнительной и законодательной и тому подобные), образованиям (страны/государства/королевства, прочие территориальным образованиям, фирмам, организациям и тому подобные) и прочим обрабатывать Мои персональные данные, как субъекту, владельцу персональных данных и авторских прав, любую информацию, относящуюся прямо или косвенно ко Мне человеку (в т.ч. норма права Человек), любое действие (операция) или совокупность действий (операций), совершаемых с использованием средств автоматизации или без использования таких средств с персональными данными, включая сбор, запись, систематизацию, накопление, хранение, уточнение (обновление, изменение), извлечение, использование, передачу (распространение, предоставление, доступ), в том числе трансграничную передачу данных, обезличивание, блокирование, удаление, уничтожение персональных данных без Моего на то письменного собственноручного разрешения, соглашения, согласия.

VI ВОЗВРАТ ВО ВЛАДЕНИЕ

1 книга Моисеева глава 26 «И сказал Бог: сотворим человека по образу Нашему, по подобию Нашему; и да владычествуют они над рыбами морскими, и над птицами небесными, и над скотом, И НАД ВСЕЮ ЗЕМЛЁЮ, и над всеми гадами, пресмыкающимися по земле». Глава 27 «И сотворил Бог человека по образу Своему, по образу Божию сотворил его; мужчину и женщину…».

Мужчина глеб: Заявляю: Единственное право, которое существует для Человека, - это Его право на рождение и Его доля/надел на территории земли Руси (Страны/Родины), на которой Он родился. Эти права получены от Бога Всевышнего, который сотворил Землю и всё над нею и передал это человеку – мужчинам и женщинам, ибо право рождения и возможность родиться человеку - Божественная воля, Его вотчина и происходят из доверительных отношений с Богом Всевышним (Божественное доверие).

Мужчина глеб: Заявляю: *Создатель/Бог/Творец – создал/основал/учредил:* Землю, ее недра (запасы алмазов, золота, платины, драгоценных и полудрагоценных камней, серебра, нефти, угля, газа, урана, редкоземельных цветных и черных металлов, иных полезных ископаемых), воздушное пространство, воды, леса, растительный и животный мир, другие природные и сырьевые ресурсы, расположенные на Земле, имущественные, интеллектуальные, материальные, нематериальные ценности и прочие вещные права, созданные, приобретённые на Мою собственность, персону (физическое лицо) в виде имени, отчества, фамилии, как в слиянии, так и отдельно и/или раздельно, перешедшие в доверительное управление и/или пользование путём обмана и/или введения в заблуждение Меня и/или Моих отца и мать: отца, мужчину с именем *виталий:* и мать, женщину с именем *людмила:*, а также Моих предков.

Аксиома права гласит, если кто-либо или когда-либо, человек или народ был обманут, то ни одно соглашение, которое было достигнуто при обмане и манипуляции, не может дальше продолжаться, оно должно быть расторгнуто здесь и сейчас, как только обман был вскрыт.

Мужчина глеб: утверждаю свою волю: все образования (страны/государства/королевства, прочие территориальные образования, фирмы, организации, юридические лица и прочие структуры и образования) использующие Моё Родовое наследие, ресурсы и земли Моего Рода, ресурсы и земли, принадлежащие Мне по праву моего рождения, обязаны вернуть Мне во владение под моё управление все права на доходы и аннуитеты от всех трастов с 1302 года и права по итогам II Мировой войны, репарации, выплаты и компенсации от Германии и ее союзников.

Да будет так во веке, во веки вечныя! По вере вам дано будет!

Данная Правда утверждена и подписана собственноручно автографом Человеком, находящимся в живых, мужчиной с именем глеб: и закреплена абсолютной печатью отпечатком большого пальца правой руки.

Мотивы, определившие меня огласить свою божественную волю
перед наРодом и утвердить её перед небесами и миром:

Бог есть Нечто/Ничто, Некто/Никто стоящее у истоков Вселенной. Бог есть Альфа и Омега. Он есть никто, Он есть всё. Бог создал Вселенную и все её проявления - то, из чего состоит окружающий нас мир, вместе с Его КОНами, поКОНами, КАНонами и заКОНами. Всё это вышло из Единого Источника - Бога. Заставить что-то делать или не делать Бога никто не может, просто по определению, что Он Един. Божественный План – есть Божий Промысел, ибо нельзя создать того, о чем нет представления, иначе это не по Божьей Воле, а по воле случая, который, следовательно, лежит вне Бога, а этого не может быть, ибо вне Бога ничего быть не может.

Божий Промысел на плане Бытия превращается не только в сами Знания Божественного Плана, но и в Носителя этих Знаний - Человека, ибо искра Божия в каждом создании и творении Его.

Послание к Римлянам 1 глава – Библия

18 Ибо открывается гнев Божий с неба на всякое нечестие и неправду человеков, подавляющих истину неправдою.

19 Ибо, что можно знать о Боге, явно для них, потому что Бог явил им.

20 Ибо невидимое Его, вечная сила Его и Божество, от создания мира через рассматривание творений видимы, так что они безответны.

21 Но как они, познав Бога, не прославили Его, как Бога, и не возблагодарили, но осуетились в умствованиях своих, и омрачилось несмысленное их сердце;

22 называя себя мудрыми, обезумели,

23 и славу нетленного Бога изменили в образ, подобный тленному человеку, и птицам, и четвероногим, и пресмыкающимся, –

24 то и предал их Бог в похотях сердец их нечистоте, так что они осквернили сами свои тела.

25 Они заменили истину Божию ложью, и поклонялись, и служили твари вместо Творца, Который благословен вовеки, аминь.

Творец –то Слово. *От Иоанна 1 глава 1 В начале было Слово. И Слово было у Бога. И Слово было Бог. 2 Тот, Кто был Слово, был с Богом с самого начала.* Творец –это действие. *От Иоанна 1 глава 3 Всё было сотворено Им, ничто не сотворено без Него.4 Жизнь была в Нём, и эта жизнь была светом для людей.*

У дьявола нет силы слова, он действует через представителей.

«Если люди из-за страха, обмана или ошибки откажутся от каких-либо естественных прав или откажутся от них (людей прим. авт.), вечный закон разума и великая цель общества полностью аннулирует такой отказ. Право на свободу является даром ВСЕГДА БОГА, и человек не в силах отчуждать этот дар и добровольно становиться рабом.»

(Самюэл Адамс. 1772 г.)

«Никто не может передать другому больше прав, чем он сам имеет. (Nemo plus juris ad alienum transferre potest, quam ispe habet.) [Bouvier´s 1856 Maximes of Law]. Творец всегда стоит над своим творением, потому что только он владеет этим статусом! Творец всегда выше человека.

«Даже почти в каждой нации, которая была названа свободной, государство взяло на себя высокомерное превосходство над людьми, которые его сформировали. Отсюда и высокомерные представления о государственной независимости, государственном суверенитете и государственном превосходстве.» (судья Уилсон, Чисхолм против Джорджии, 2 Д. (США) 419,458(1792))

Человек всегда выше Государства и, следовательно, много выше физического лица. Государственное лицо всегда стоит выше пиратского лица морского права. Каждый Человек обладает Совестью, и он с почтением относится к праву Рождения и праву Родового наследия другого Человека. Законы противоречат Конам Творца. (Главная причина в том, что для религии это так) [Максимы закона Брума (1845)]. (Summa ratio est quae pro Religione facit) [BROOM`s Maximes of Law (1845)].

Нет учителя среди вас, есть только один учитель, и Он – Бог!

Слово «господин» произошло от слова «Оспадарь»: ос(ь, круг)-па(дать)-дарь(дар). Только позабыли господа, что оспадаря, выбирал сам наРод крУгом, собором, чтобы все дары были распределены безо всякого обмана. Оспадарю верили, как самому себе.

Единственной целью Государства, правительства является защита права рождения, права на жизнь, права на свободу, свободу выбора, право Человека на достойную жизнь, защита семьи и защита наследственного капитала людей. Почему это нужно защищать? Человек – главный Учредитель государства, был атакован врагом. *Пират – это враг Человеческой Расы. (Pirata est hostis humani generis). [Bouvier´s 1856 Maximes of Law].* У этого врага есть оружие, которое он называет «Пиратское/морское право». Враг использует это оружие против нас людей, Человеков, мы должны знать, потому - что враг пытается уничтожить нас этим оружием!

Пришло время озвучить Морское Право, как инструмент закабаления земного человечества тёмными силами. Темные Силы обязаны отвечать Высшему Кону Свободы Выбора! Для этого они должны сначала оповестить людей, обманутых ими в тёмные времена о том, в каком положении в настоящее время находятся их Души. Затем силы Тьмы обязаны дать возможность каждой Душе, уловленной их магическими манипуляциями, выбирать Судьбу своей Души между Светом и Тьмой.

На свободную волю Человека и Его свободный выбор не должно быть ни каких притязаний ни на Земле, ни над Землёй, ни под Землёй, а равно и во всех временах и пространствах!

Претензии, опровержения, не согласия, протесты рассматриваются в течение месяца со дня опубликования в газете. По истечении месяца, данное волеизъявление вступает в силу навеки вечные и не может более подвергаться сомнению, опровержению.

Претензии, опровержения, несогласия, принимаются только в письменном виде через ВПС:
адрес для корреспонденции: полевая почта: ш. 44°53'26.9"с.ш., д. 37°19'26" в.д., высота над уровнем моря: 15 м., «до востребования», [353430-9998], [Краснодарский край, Анапский район, хутор Куток, СНТ Здоровье] дорога: [ул. Лесная поляна], жилище [квартал 5, дом 19], мужчина глеб:

ПРАВДА ЧЕЛОВЕКА О СТАТУТЕ, ТИТУЛЕ. ЗАВЕЩАНИЕ.

вступает в силу со дня опубликования в газете не может подвергаться сомнению, опровержению.

Мужчина глеб: с полным осознанием, в чистом разуме, оглашаю и утверждаю свою Божественную волю: В случае моей смерти (смена мерности) здесь на земле моего физического тела (смерть человека), моё Родовое наследие, ресурсы и земли моего Рода, ресурсы и земли, принадлежащие мне по праву моего рождения и воплощения в мире Яви на земле: земля, ее недра (запасы алмазов, золота, платины, драгоценных и полудрагоценных камней, серебра, нефти, угля, газа, урана, редкоземельных цветных и черных металлов, иных полезных ископаемых), воздушное пространство, воды, леса, растительный и животный мир, другие природные и сырьевые ресурсы, расположенные на Планете Земля; имущественные, интеллектуальные, материальные, нематериальные ценности и прочие вещные права, созданные, приобретённые на мою собственность, персону (физическое лицо) в виде имени, отчества, фамилии, как в слиянии, так и отдельно, перешедшие в доверительное управление и/или пользование путём обмана и/или введения в заблуждение меня и/или моих отца и мать: отца, мужчину с именем *виталий:* и мать, женщину с именем *людмила:*, или переданное в моё владение под моё управление, переходят во владение и управление:

моим дочерям в равных долях, наречённым именами *анастасия*, человеку девчине (девочке), женчине, имя по отцу: *глебовна:*, имя Рода матери: *Шанина*, имя Рода отца: *Акинин.*
ирина, человеку девчине (девочке), женчине, имя по отцу: *глебовна:*, имя Рода матери: *Михеева*, имя Рода отца: *Акинин.*

Оглашаю и утверждаю свою Божественную волю! Здесь и сейчас и на веки вечные, я, природный житель земли сотворенный Богом в мире Яви человеком (наРод Божий) ставлю явленных на свет Божий живых (находящихся в живых, с сердцебиением, дыханием и своим криком (звуком) огласивших свое появление (мертворождённые и последы молчат) человеков девчин (девочек) единокровных, единоРодных дочерей наречённых именами: *анастасия, ирина* своих Родных дочерей, сотворённых в любви и согласии по воле Божьей *(Бытие 1:27, 1:28 «И сотворил Бог человека по образу Своему, по образу Божию сотворил его; мужчину и женщину, сотворил их.», «И благословил их Бог, и сказал им Бог: плодитесь и размножайтесь, и наполняйте землю.»)* на землю (твердь) ногами поставленные *(Бытия 1:6,1:7 «И сказал Бог: да будет твердь посреди воды, и да отделяет она воду от воды. [И стало так.]», «И создал Бог твердь, и отделил воду, которая под твердью, от воды, которая над твердью. И стало так.»)*
жить, плодиться и размножаться им на суше земле *(Бытия 1:9,1:10 «И сказал Бог: да соберется вода, которая под небом, в одно место, и да явится суша. И стало так. [И собралась вода под небом в свои места, и явилась суша.]», «И назвал Бог сушу землею, а собрание вод назвал морями. И увидел Бог, что это хорошо.»).*

Данная Правда утверждена и подписана собственноручно автографом Человеком, находящимся в живых, мужчиной с именем глеб: и закреплена абсолютной печатью отпечатком большого пальца правой руки.

МЕЖДУ МНОЮ И ПЕРВОТВОРЦОМ ПОСРЕДНИКОВ НЕТ
Я СВОБОДНА! Я СВОБОДНА! Я СВОБОДНА

Аксиома права гласит,
если кто-либо или когда-либо, человек или народ был обманут, то ни одно соглашение, которое было достигнуто при обмане и манипуляции, не может дальше продолжаться, оно должно быть расторгнуто здесь и сейчас, как только обман был вскрыт;
фикция закона никому не причиняет вреда (Fictio Legacy neminem laedit) [Legal Maximes of Law by S.S. Пелубе 1880 г.]

МИРОВОЕ МЕЖДУНАРОДНОЕ ЭКСТЕРРИТОРИАЛЬНОЕ ПРАВОВОЕ ПРОСТРАНСТВО ЕСТЕСТВЕННЫХ ПРАВ. ИСТИНА ЧЕЛОВЕКА, НАХОДЯЩЕГОСЯ В ЖИВЫХ, ЖЕНЧИНЫ С ИМЕНЕМ ТАТЬЯНА, О САМООПРЕДЕЛЕНИИ СВОЕЙ ИДЕНТИФИКАЦИИ И ПРАВОСУБЪЕКТНОСТИ
ПРЕАМБУЛА

Основываясь на преамбуле "Устава Организации Объединенных Наций" (Принят в г. Сан-Франциско 26.06.1945, "Всеобщей декларации прав человека" (принята Генеральной Ассамблеей ООН 10.12.1948), Homestead Act (Принят в США 20 мая 1862 года), Вестфальский мирный договор (Принят 30 января и 24 октября 1648 года), Преамбулах Конституций государств, в том числе на преамбуле КОНституции Российской Федерации,

женчина с именем татьяна, находящаяся в живых и подтвердившая данный статус надлежащим образом путем медицинского освидетельствования в Бюро судебно-медицинской экспертизы Рязанской области им. Д. Мастбаума, должным образом подтверждает, что является сотворенным Богом человеком, воплощенной абсолютной сущностью, признанным субъектом субъективного суверенного пространства [9998-СССР], свободным и вольным от долгов и обязательств, член теократического общества на которого, в том числе, распространяется норма права Человек, мой личный закон – моя Библия и никакой закон, включая конклюдентные действия, не могут применяться к женчине татьяне: по умолчанию, пока не будет оспорена и опровергнута истина - между мной и Богом Всевышним (ПервоТворцом) посредников нет «…*и сотворил Бог человека по образу Своему, по образу Божію сотворил его; мужчину и женщину сотворил их, и благословил их Бог (Быт. 5, 1.2, Матф. 19, 4, Марк. 10, 6)*, *«…когда Бог сотворил человека, по подобию Божию создал его, мужчину и женщину сотворил их, и благословил их, и нарек им имя: человек, в день сотворения их» (Быт. 1 26.27; 9, 6, 1 Пар. 1, 1-4)*», *«…итак, стойте в свободе, которую даровал нам Христос, и не подвергайтесь опять игу рабства, к свободе призваны вы, братия, только бы свобода ваша не была поводом к угождению плоти, но любовью служите друг другу, ибо весь закон в одном слове заключается: «люби ближнего твоего, как самого себя, если же вы духом водитесь, то вы не под законом, плод же духа: любовь, радость, мир, долготерпение, благость, милосердие, вера, кротость, воздержание, на таковых нет закона, Вы, оправдывающие себя законом, остались без Христа, отпали от благодати, а мы духом ожидаем и надеемся праведности от веры (Послание к Галатам 5 глава)»*, провозглашаю и утверждаю самоопределение своих идентичности и правосубъектности; являюсь человеком по образу Божьему и подобию Божьему от веры в веру *«...праведный верою жив*

будет» (Римлянам 1:1-17),

осознавая, что ***«фикция закона никому не причиняет вреда (Fictio Legacy neminem laedit) [Legal Maximes of Law by Пелубе 1880 г.],***

принимая во внимание Motu Proprio от 11 июля 2013 года, вступившее в силу с 1 сентября 2013 года – *«все существа в настоящее время действуют в качестве отдельных субъектов, не имеющих корпоративной сети безопасности, и несут полную личную ответственность за каждое действие, которое они предпринимают в соответствии с общим правом, защищённое и сохранённое публичной политикой UCC 1-103 и Универсальным законом, регулирующим законодательством, изложенным в документах OPPT UCC (см: WA DC UCC Ref Doc # 2012113593), если какое-либо лицо предпринимает какие-либо действия от имени Банка или «Правительства», в результате чего другой человек (human) получил какой-либо ущерб, описанный в настоящем документе, они в индивидуальном и неограниченном порядке несут полную ответственность»,*

женчина татьяна: есть Альфа и Омега, конвексионный ноль, нулевая величина по трем координатам, Никто (No one) и Каждый, наделенная неотъемлимыми правами и свободами по рождению, включая позитивные, являюсь единственным владельцем и выгодоприобретателем своего физического тела, ни проклятая, ни пропавшая без вести или объявленная таковой, ни утонувшая, ни брошенная, живущая на суше над уровнем моря, благословленная Богом Всевышним на обладание землей и владычествованием над всем живым,

далее по тексту - женчина татьяна: за Татьяна Андреевна: Новикова, физическое лицо Новикова, Татьяна, Андреевна (НОВИКОВА ТАТЬЯНА АНДРЕЕВНА);

провозглашаю, Я - наРод Великой нации Русов/Русских соединённый общей судьбой со своей землёй Русью, утверждая права и свободы Человека наРода, выражая суверенную волю наРода, опираясь на многовековую историю Руси и на основе осуществления нации Русов/Русских права на самоопределение, заботясь об обеспечении прав и свобод Человека и достойные условия жизни мужчин и женчин, об укреплении наРода Руси/России, стремясь обеспечить благополучие и процветание Руси/России, исходя из ответственности за свою Отчизну, Родину, чтя память предков, перед нынешним и будущем поколением, сознавая себя частью мироздания, мирового сообщества, провозглашаю и утверждаю свою волю на самоопределение своих идентичности и правосубъектности;

Я женчина татьяна: обладаю полным комплексом всех прав и именных авуаров суверенного пространства [9998-СССР], принадлежащих мне по праву рождения, была введена в заблуждение и путем манипуляции и обмана со стороны держателей реестров (трастов) РСФСР, Российская Федерация, Россия и пр., далее по тексту – Реестр, ни один из Реестров никогда не имел и не имеет имущественных прав, а также основанных на них прав требования к обладателям полного комплекса всех прав и именных авуаров, мужчин и женчин, находящихся в живых, субъектов суверенного пространства, ровно также как не имеет права наниматель имущества распоряжаться этим имуществом в полном объеме, ровно как и закладывать это имущество ростовщикам, продавать его, либо вести торговлю им, ровно как и физические и юридические лица Реестра не имеют никаких прав совершать никаких манипуляций с имуществом мужчин и женчин, в следствии которых причиняется ущерб или вред мужчинам и женчинам;

в основном КОНе торгового миграционного реестра (КОНституция Российской Федерации) указано, что граждане (торговые мигранты, товар, физические лица) и их объединения (юридические и прочие лица) обязаны соблюдать КОНституцию и заКОНы - государственные заКОНы, а не федеральные и их производные, КОНом установлена фикция закона (ФЗ, Федерального Закона), следовательно никакие соглашения, основанные на фикции закона и их производных (прочие нормативные правовые акты) не могут дальше продолжаться, оно должно быть расторгнуто здесь и сейчас в соответствии с аксиомой права:

если кто-либо или когда-либо, человек или народ был обманут, то ни одно соглашение, которое было достигнуто при обмане и манипуляции, не может дальше продолжаться, оно должно быть расторгнуто здесь и сейчас, как только обман был вскрыт;

женчина татьяна: живет на континентальной суше, выше уровня моря, где не распространяется юрисдикция Реестра (торгового права вексельного и морского), ровно как и юрисдикция СУДа (-на);

I РОЖДЕНИЕ. БЫТИЕ

Женчина татьяна: благословленный **плод любви своего отца мужчины андрея: и матери женчины людмилы: наречённая отцом и матерью именем *татьяна:* из Рода *Новиковых «...когда Бог сотворил человека, по подобию Божию создал его, мужчину и женщину сотворил их, и благословил их, и нарек им имя: человек, в день сотворения их» (Быт. 1 26.27; 9, 6, 1 Пар. 1, 1-4), «И благословил их Бог, и сказал им Бог: плодитесь и размножайтесь, и наполняйте землю, и обладайте ею, и владычествуйте над рыбами морскими, и над птицами небесными и над всяким животным, пресмыкающимся по земле (Быт. 8, 17; 9, 1.7 Деян. 17, 26).***

Появилась на свет Божий живая девчина (находящаяся в живых, с сердцебиением, дыханием и своим криком (звуком) огласившая свое появление (мертворождённые и последы молчат) на земле Руси в суверенном пространстве, [область Кемеровская], [город Новокузнецк] координаты: Широта: 53.7623 с.ш. Долгота: 87.1131 в.д., высота над уровнем моря: 208 м., как нулевая (0,0,0) величина по трём координатам (Никто, no one), одна тысяча девятьсот шестьдесят четвертого года марта месяца двенадцатого дня от Р.Х., воспитывалась и жила в полной семье благословенном союзе с матерью женчиной *людмилой:* и отцом- мужчиной *андреем*, а также при живых бабушках и дедушках в вере, любви, согласии и заботе с надеждой на великое будущее, на земле русской/Руси, никогда не была отвергнута ни отцом, ни матерью, не брошена, не продана в рабство или потеряна, ни без вести пропавшая ни на суше, ни на море, ни в каком другом месте или пространстве, ни проклята, ни связана заветом, ни какими другими автоматическими договорами на весь род, нахожусь под благословенной защитой Бога Всевышнего как праведная *(Аксиома права гласит, если кто-либо или когда-либо, человек или народ был обманут, то ни одно соглашение, которое было достигнуто при обмане и манипуляции, не может дальше продолжаться, оно должно быть расторгнуто здесь и сейчас, как только обман был вскрыт.).*

II ПРАВО ПО РОЖДЕНИЮ

Женчина татьяна: **природный житель земли сотворенный Богом Всевышним в мире Яви через живое физическое тело человека (наРод Божий) с полным осознанием, в чистом разуме, наделена совестью, честью, достоинством, гордостью и справедливостью, обладающая созидательной энергией Творца, с принадлежащими Мне по праву рождения землёй, ее недрами (запасы алмазов, золота, платины, драгоценных и полудрагоценных камней, серебра, нефти, угля, газа, урана, редкоземельных цветных и черных металлов, иных полезных ископаемых), воздушным пространством, воды, леса, растительного и животного мира, другими природными и сырьевыми ресурсами, расположенными на земле (Руси).**

III СТАТУТ. ТИТУЛ

Послание к Римлянам 1 глава ст.17 – Библия «В нём открывается правда Божия от веры в веру, как написано: праведный верою жив будет»

Женчина татьяна: Хозяин своей жизни и тела, Учредитель и Бенефициар всех своих персон, Главный распорядитель своего имущества, Генеральный исполнитель имущества моего Божественного доверия, Хозяин своей земли (земли Руси), как носитель Безусловного, Непрерывного Высшего Естественного права, Высшей воли и Власти на Земле, полноценный субъект международных правоотношений и обладающая полной правосубъектностью.

Послание Галатам 5:1 «Итак стойте в свободе, которую дал нам Христос, и не впадайте снова в иго рабства»

Все рождаются свободными и равными в своем достоинстве и правах, никто не имеет права доминировать или властвовать над другими, захватывать больше творений, чем другой, или обладать какой-либо частью мира, всё дается одинаково всем.

Женчина татьяна: как носитель Безусловного, Непрерывного Высшего Естественного права, Высшей воли и Власти на Земле, полноценный субъект международных правоотношений и обладаю полной правосубъектностью. Власть, данную Мне Богом Всевышним, осуществляю непосредственно по Чести, Совести, Справедливости, через приказы и распоряжения, по вопросам затрагивающим Мои права, а также права Моей семьи, Моего Рода, моего наРода, нации Русов/Русских; Мои приказы и распоряжения подлежат неукоснительному исполнению лицами (персонами, физическими лицами, юридическими лицами, должностными лицами любого уровня любой власти: судебной, исполнительной и законодательной), образованиями (страны/государства/королевства, прочие территориальные образования, фирмы, организации и тому подобные) и прочими.

IV РАСТОРЖЕНИЕ ОБЯЗАТЕЛЬСТВ

Послание к Галатам 5 глава – Библия: 5:1 «Итак, стойте в свободе, которую даровал нам Христос, и не подвергайтесь опять игу рабства.», 5:13 «К свободе призваны вы, братия, только бы свобода ваша не была поводом к угождению плоти, но любовью служите друг другу.», 5:14 «Ибо весь закон в одном слове заключается: «люби ближнего твоего, как самого себя»,

Женчина татьяна: взявшая ответственность за свои действия, слова, мысли, запрещаю называть и считать Меня и/или ассоциировать с системными (государственными) инструментами, терминами и понятиями, такими как: «физическое лицо», «налогоплательщик», «персона», «личность», «лицо», «должник», «гражданин» и иными категориями, которые ограничивают и/или могут ограничить и умалять Меня в Моих Высших Естественных правах и Свободах, давлеть над Моей волей и понуждать быть рабом государственной или иной системы.

Послание к Римлянам 13:8 «Никому ничего не должны, кроме как любить друг друга; ибо любящий ближнего исполнил закон.». Послание к Галатам 5 глава – Библия: 5:18 «Если же вы духом водитесь, то вы не под законом.», 5:22, 5:23 «Плод же духа: любовь, радость, мир, долготерпение, благость, милосердие, вера, кротость, воздержание. На таковых нет закона.», 5:25 «Если мы живем духом, то по духу и поступать должны», 5:18 «Если же вы духом водитесь, то вы не под законом».

Женчина татьяна: Хозяин своей жизни и тела, Учредитель и Бенефициар всех своих персон, Главный распорядитель своего имущества, Генеральный исполнитель имущества моего Божественного доверия, Хозяин своей земли (земли Руси), как носитель Безусловного, Непрерывного Высшего Естественного права, Высшей воли и Власти на Земле, полноценный субъект международных правоотношений и обладаю полной правосубъектностью своим волеизъявлением снимаю с себя все ранее данные присяги, отзываю свои все ранее поставленные подписи/росписи/автографы в соглашениях, договорах, контрактах, в любых письменных обязательствах, свидетельствах и прочих соглашениях, расторгаю, аннулирую все без исключения, ранее подписанные договоры, контракты, подконтракты, любые другие письменные обязательства, свидетельства и прочее, заключенные с личностями и лицами (персонами, физическими лицами, юридическими лицами, должностными лицами любого уровня любой власти: судебной, исполнительной и законодательной и тому подобные), образованиями стран/государств/королевств и прочих территориальных образований, фирм, организаций и тому подобных) и прочими.

Женчина татьяна: никоим образом, не была ограничена в дееспособности, как дееспособный и правоспособный Человек, отказываюсь от Представителей, Опекунов, Попечителей, навязанных мне без моего на то согласия, путем введения в заблуждения и обмана меня и/или моих Родителей: мать, женчину с именем *людмила:* и отца, мужчину с именем *андрей*, а также моих предков, отныне и в будущем сама решаю где, с кем, когда и на какой срок заключать контракт в случае необходимости.

Послание к Ефесянам 6: 10-12 «Облекитесь во всеоружие Божие, чтобы вы могли противостоять уловкам дьявола. Ибо мы сражаемся не против плоти и крови, но против начальств, против сил, против мировых правителей нынешней тьмы, против духовных воинств зла в небесных местах.»

Женчина татьяна: утверждаю: расторгаю контракты, подконтракты, договоры, соглашения любого рода, которые наносят вред Мне и являются несовместимыми с исконными структурами нашей вселенной, запрещаю влиять на Мою свободную волю, и отказываюсь от чужеродных программ, генетических искажений в моем теле на всех уровнях и на все времена и пространства, отказываюсь от образов, навязанных Мне Чужеродной Матрицей, возвращаю себе Альфа Генетику, данную Мне Творцом изначально при Моем творении, создаю Гармонию в Моем теле, в каждой его клетке, каждом атоме, каждом субатоме, и всём пространстве вокруг и между ними, Моё тело — это Моя Вселенная и Я Выбираю Гармоничный, Светлый Путь Эволюции и развития! Я Человек! Я Творец!

НА ТО МОЯ ВОЛЯ! НА ТО МОЯ ВОЛЯ! НА ТО МОЯ ВОЛЯ!

V ЗАПРЕТ

Послание Осии 8:4 «Поэтому нужно быть мудрым и внимательным, так как среди нас есть те, кто ставит царей и ставит князей вне Его закона.»

Женчина татьяна: запрещаю всем лицам (персонам, физическим лицами, юридическим лицами, должностным лицам любого уровня любой власти: судебной, исполнительной и законодательной и тому подобные), образованиям (страны/государства/королевства, прочим территориальным образованиям, фирмам, организациям и тому подобным) и прочим обрабатывать Мои персональные данные, как субъекту, владельцу персональных данных и авторских прав, любую информацию, относящуюся прямо или косвенно ко Мне человеку (в т.ч. норма права Человек), любое действие (операция) или совокупность действий (операций), совершаемых с использованием средств автоматизации или без использования таких средств с персональными данными, включая сбор, запись, систематизацию, накопление, хранение, уточнение (обновление, изменение), извлечение, использование, передачу (распространение, предоставление, доступ), в том числе трансграничную передачу данных, обезличивание, блокирование, удаление, уничтожение персональных данных без Моего на то письменного собственноручного разрешения, соглашения, согласия.

VI ВОЗВРАТ ВО ВЛАДЕНИЕ

1 книга Моисеева глава 26 «И сказал Бог: сотворим человека по образу Нашему, по подобию Нашему; и да владычествуют они над рыбами морскими, и над птицами небесными, и над скотом, И НАД ВСЕЮ ЗЕМЛЁЮ, и над всеми гадами, пресмыкающимися по земле». Глава 27 «И сотворил Бог человека по образу Своему, по образу Божию сотворил его; мужчину и женщину...».

Женчина татьяна: Заявляю: Единственное право, которое существует для Человека, - это Его право на рождение и Его доля/надел на территории земли Руси (Страны/Родины), на которой Он родился. Эти права получены от Бога Всевышнего, который сотворил Землю и всё над нею и передал это человеку – мужчинам и женчинам, ибо право рождения и возможность родиться человеку - Божественная воля, Его вотчина и происходят из доверительных отношений с Богом Всевышним (Божественное доверие).

Женчина татьяна: Заявляю: *Создатель/Бог/Творец – создал/основал/учредил:* Землю, ее недра (запасы алмазов, золота, платины, драгоценных и полудрагоценных камней, серебра, нефти, угля, газа, урана, редкоземельных цветных и черных металлов, иных полезных ископаемых), воздушное пространство, воды, леса, растительный и животный мир, другие природные и сырьевые ресурсы, расположенные на Земле, имущественные, интеллектуальные, материальные, нематериальные ценности и прочие вещные права, созданные, приобретённые на Мою собственность, персону (физическое лицо) в виде имени, отчества, фамилии, как в слиянии, так и отдельно и/или раздельно, перешедшие в доверительное управление и/или пользование путём обмана и/или введения в заблуждение Меня и/или Моих отца и мать: отца, мужчину с именем *андрей* и мать, женчину с именем *людмила*, а также Моих предков.

Аксиома права гласит, если кто-либо или когда-либо, человек или народ был обманут, то ни одно соглашение, которое было достигнуто при обмане и манипуляции, не может дальше продолжаться, оно должно быть расторгнуто здесь и сейчас, как только обман был вскрыт.

Женчина татьяна: утверждаю свою волю: все образования (страны/государства/королевства, прочие территориальные образования, фирмы, организации, юридические лица и прочие структуры и образования) использующие Моё Родовое наследие, ресурсы и земли Моего Рода, ресурсы и земли, принадлежащие Мне по праву моего рождения, обязаны вернуть Мне во владение под моё управление все права на доходы и аннуитеты от всех трастов с 1302 года и права по итогам II Мировой войны, репарации, выплаты и компенсации от Германии и ее союзников.

Да будет так во веке, во веки вечныя! По вере вам дано будет!

Данная Истина утверждена и подписана собственноручно автографом Человеком, находящимся в живых, женчиной с именем татьяна: и закреплена абсолютной печатью отпечатком большого пальца правой руки.

Мотивы, определившие меня огласить свою божественную волю перед наРодом и утвердить её перед небесами и миром:

Бог есть Нечто/Ничто, Некто/Никто стоящее у истоков Вселенной. Бог есть Альфа и Омега. Он есть никто, Он есть всё. Бог создал Вселенную и все её проявления - то, из чего состоит окружающий нас мир, вместе с Его КОНами, поКОНами, КАНонами и заКОНами. Всё это вышло из Единого Источника - Бога. Заставить что-то делать или не делать Бога никто не может, просто по определению, что Он Един. Божественный План – есть Божий Промысел, ибо нельзя создать того, о чем нет представления, иначе это не по Божьей Воле, а по воле случая, который, следовательно, лежит вне Бога, а этого не может быть, ибо вне Бога ничего быть не может.

Божий Промысел на плане Бытия превращается не только в сами Знания Божественного Плана, но и в Носителя этих Знаний - Человека, ибо искра Божия в каждом создании и творении Его.

Послание к Римлянам 1 глава – Библия

18 Ибо открывается гнев Божий с неба на всякое нечестие и неправду человеков, подавляющих истину неправдою.

19 Ибо, что можно знать о Боге, явно для них, потому что Бог явил им.

20 Ибо невидимое Его, вечная сила Его и Божество, от создания мира через рассматривание творений видимы, так что они безответны.

21 Но как они, познав Бога, не прославили Его, как Бога, и не возблагодарили, но осуетились в умствованиях своих, и омрачилось несмысленное их сердце;

22 называя себя мудрыми, обезумели,

23 и славу нетленного Бога изменили в образ, подобный тленному человеку, и птицам, и четвероногим, и пресмыкающимся, –

24 то и предал их Бог в похотях сердец их нечистоте, так что они осквернили сами свои тела.

25 Они заменили истину Божию ложью, и поклонялись, и служили твари вместо Творца, Который благословен вовеки, аминь.

Творец –то Слово. *От Иоанна 1 глава 1 В начале было Слово. И Слово было у Бога. И Слово было Бог. 2 Тот, Кто был Слово, был с Богом с самого начала.* Творец –это действие. *От Иоанна 1 глава 3 Всё было сотворено Им, ничто не сотворено без Него.4 Жизнь была в Нём, и эта жизнь была светом для людей.*

У дьявола нет силы слова, он действует через представителей.

«Если люди из-за страха, обмана или ошибки откажутся от каких-либо естественных прав или откажутся от них (людей прим. авт.), вечный закон разума и великая цель общества полностью аннулирует такой отказ. Право на свободу является даром ВСЕГДА БОГА, и человек не в силах отчуждать этот дар и добровольно становиться рабом.»

(Самюэл Адамс. 1772 г.)

«Никто не может передать другому больше прав, чем он сам имеет. (Nemo plus juris ad alienum transferre potest, quam ispe habet.) [Bouvier´s 1856 Maximes of Law]. Творец всегда стоит над своим творением, потому что только он владеет этим статусом! Творец всегда выше человека.

«Даже почти в каждой нации, которая была названа свободной, государство взяло на себя высокомерное превосходство над людьми, которые его сформировали. Отсюда и высокомерные представления о государственной независимости, государственном суверенитете и государственном превосходстве.» (судья Уилсон, Чисхолм против Джорджии, 2 Д. (США) 419,458(1792))

Человек всегда выше Государства и, следовательно, много выше физического лица. Государственное лицо всегда стоит выше пиратского лица морского права. Каждый Человек обладает Совестью, и он с почтением относится к праву Рождения и праву Родового наследия другого Человека. Законы противоречат Конам Творца. (Главная причина в том, что для религии это так) [Максимы закона Брума (1845)]. (Summa ratio est quae pro Religione facit) [BROOM`s Maximes of Law (1845)].

Нет учителя среди вас, есть только один учитель, и Он – Бог!

Слово «господин» произошло от слова «Оспадарь»: ос(ь, круг)-па(дать)-дарь(дар). Только позабыли господа, что оспадаря, выбирал сам наРод крУгом, собором, чтобы все дары были распределены безо всякого обмана. Оспадарю верили, как самому себе.

Единственной целью Государства, правительства является защита права рождения, права на жизнь, права на свободу, свободу выбора, право Человека на достойную жизнь, защита семьи и защита наследственного капитала людей. Почему это нужно защищать? Человек – главный Учредитель государства, был атакован врагом. *Пират – это враг Человеческой Расы. (Pirata est hostis humani generis). [Bouvier´s 1856 Maximes of Law].* У этого врага есть оружие, которое он называет «Пиратское/морское право». Враг использует это оружие против нас людей, Человеков, мы должны знать, потому - что враг пытается уничтожить нас этим оружием!

Пришло время озвучить Морское Право, как инструмент закабаления земного человечества тёмными силами. Темные Силы обязаны отвечать Высшему Кону Свободы Выбора! Для этого они должны сначала оповестить людей, обманутых ими в тёмные времена о том, в каком положении в настоящее время находятся их Души. Затем силы Тьмы обязаны дать возможность каждой Душе, уловленной их магическими манипуляциями, выбирать Судьбу своей Души между Светом и Тьмой.

На свободную волю Человека и Его свободный выбор не должно быть ни каких притязаний ни на Земле, ни над Землёй, ни под Землёй, а равно и во всех временах и пространствах!

Претензии, опровержения, не согласия, протесты рассматриваются в течение месяца со дня опубликования в газете. По истечении месяца, данное волеизъявление вступает в силу навеки вечные и не может более подвергаться сомнению, опровержению.

Претензии, опровержения, несогласия, принимаются только в письменном виде через ВПС:

адрес для корреспонденции: полевая почта ш.: 53.7678 с.ш., д. 87.1132 в.д., высота над уровнем моря: 208 м., «до востребования», [654005-9998], [область Кемеровская], город Новокузнецк] дорога: [пр. Строителей] женчина татьяна:

вступает в силу со дня опубликования в газете не может подвергаться сомнению, опровержению.

Данная Истина утверждена и подписана собственноручно автографом Человеком, находящимся в живых, женчиной с именем татьяна: и закреплена абсолютной печатью отпечатком большого пальца правой руки.

В силу технических возможностей печати, черный шрифт некоторых документов на этой газетной полосе считать шрифтом красного и фиолетового цвета

МЕЖДУ МНОЮ И ВСЕВЫШНЕМ ПЕРВОТВОРЦОМ ПОСРЕДНИКОВ НЕТ

Аксиома права гласит,
если кто-либо или когда-либо, человек или народ был обманут, то ни одно соглашение, которое было достигнуто при обмане и манипуляции, не может дальше продолжаться, оно должно быть расторгнуто здесь и сейчас, как только обман был вскрыт;
фикция закона никому не причиняет вреда (Fictio Legacy neminem laedit) [Legal Maximes of Law by S.S. Пелубе 1880 г.]

МИРОВОЕ МЕЖДУНАРОДНОЕ ЭКСТЕРРИТОРИАЛЬНОЕ ПРАВОВОЕ ПРОСТРАНСТВО ЕСТЕСТВЕННЫХ ПРАВ. ПРАВДИВОСТЬ ЧЕЛОВЕКА, НАХОДЯЩЕГОСЯ В ЖИВЫХ, МУЖЧИНА С ИМЕНЕМ МАРАТ, О САМООПРЕДЕЛЕНИИ СВОЕЙ ИДЕНТИФИКАЦИИ И ПРАВОСУБЪЕКТНОСТИ

ПРЕАМБУЛА

Основываясь на преамбуле "Устава Организации Объединенных Наций" (Принят в г. Сан-Франциско 26.06.1945, "Всеобщей декларации прав человека" (принята Генеральной Ассамблеей ООН 10.12.1948), Homestead Act (Принят в США 20 мая 1862 года), Вестфальский мирный договор (Принят 30 января и 24 октября 1648 года), Преамбулах Конституций государств, в том числе на преамбуле КОНституции Российской Федерации,

мужчина с именем марат, находящийся в живых и подтвердивший данный статус надлежащим образом путем медицинского освидетельствования в Бюро судебно-медицинской экспертизы Рязанской области им. Д. Мастбаума, должным образом подтверждает, что является сотворенным Богом человеком, воплощенной абсолютной сущностью, признанным субъектом субъективного суверенного пространства [9998-СССР], свободным и вольным от долгов и обязательств, член теократического общества на которого, в том числе, распространяется норма права Человек, мой личный закон – моя Библия и никакой закон, включая конклюдентные действия, не могут применяться к мужчине марату: по умолчанию, пока не будет оспорена и опровергнута истина - между мной и Богом Всевышним (ПервоТворцом) посредников нет «*…**и сотворил Бог человека по образу Своему, по образу Божію сотворил его; мужчину и женщину сотворил их, и благословил их Бог (Быт. 5, 1.2, Матф. 19, 4, Марк. 10, 6)**, «…когда Бог сотворил человека, по подобию Божию создал его, мужчину и женщину сотворил их, и благословил их, и нарек им имя: человек, в день сотворения их» (Быт. 1 26.27; 9, 6, 1 Пар. 1, 1-4)*», *«…итак, стойте в свободе, которую даровал нам Христос, и не подвергайтесь опять игу рабства, к свободе призваны вы, братия, только бы свобода ваша не была поводом к угождению плоти, но любовью служите друг другу, ибо весь закон в одном слове заключается: «люби ближнего твоего, как самого себя, если же вы духом водитесь, то вы не под законом, плод же духа: любовь, радость, мир, долготерпение, благость, милосердие, вера, кротость, воздержание, на таковых нет закона, Вы, оправдывающие себя законом, остались без Христа, отпали от благодати, а мы духом ожидаем и надеемся праведности от веры (Послание к Галатам 5 глава)»*, провозглашаю и утверждаю самоопределение своих идентичности и правосубъектности; являюсь человеком по образу Божьему и подобию Божьему от веры в веру *«…праведный верою жив будет» (Римлянам 1:1-17),*

осознавая, что «***фикция закона никому не причиняет вреда (Fictio Legacy neminem laedit) [Legal Maximes of Law by Пелубе 1880 г.].***

принимая во внимание Motu Proprio от 11 июля 2013 года, вступившее в силу с 1 сентября 2013 года – *«все существа в настоящее время действуют в качестве отдельных субъектов, не имеющих корпоративной сети безопасности, и несут полную личную ответственность за каждое действие, которое они предпринимают в соответствии с общим правом, защищённое и сохранённое публичной политикой UCC 1-103 и Универсальным законом, регулирующим законодательством, изложенным в документах OPPT UCC (см: WA DC UCC Ref Doc # 2012113593), если какое-либо лицо предпринимает какие-либо действия от имени Банка или «Правительства», в результате чего другой человек (human) получил какой-либо ущерб, описанный в настоящем документе, они в индивидуальном и неограниченном порядке несут полную ответственность»,*

мужчина марат: есть Альфа и Омега, конвексионный ноль, нулевая величина по трем координатам, Никто (No one) и Каждый, наделенный неотъемлимыми правами и свободами по рождению, включая позитивные, являюсь единственным владельцем и выгодоприобретателем своего физического тела, ни проклятый, ни пропавший без вести или объявленный таковым, ни утонувшим, ни брошенным, живущий на суше над уровнем моря, благословленный Богом Всевышним на обладание землей и владычествованием над всем живым,

далее по тексту - мужчина марат: за Марат Аманбаевич: Табалдиев, физическое лицо Табалдиев, Марат, Аманбаевич (ТАБАЛДИЕВ МАРАТ АМАНБАЕВИЧ)

провозглашаю, Я - наРод Великой нации Киргизов/Русов/Русских соединённый общей судьбой со своей землёй Русью, утверждая права и свободы Человека наРода, выражая суверенную волю наРода, опираясь на многовековую историю Руси и на основе осуществления нации Киргизов/Русов/Русских права на самоопределение, заботясь об обеспечении прав и свобод Человека и достойные условия жизни мужчин и женщин, об укреплении наРода Киргизии/Руси/России, стремясь обеспечить благополучие и процветание Киргизии/Руси/России, исходя из ответственности за свою Отчизну, Родину, чтя память предков, перед нынешним и будущем поколением, сознавая себя частью мироздания, мирового сообщества, провозглашаю и утверждаю свою волю на самоопределение своих идентичности и правосубъектности;

Я мужчина марат: обладаю полным комплексом всех прав и именных авуаров суверенного пространства [9998-СССР], принадлежащих мне по праву рождения, был введен в заблуждение и путем манипуляции и обмана со стороны держателей реестров (трастов) РСФСР, Российская Федерация, Россия и пр., далее по тексту – Реестр, ни один из Реестров никогда не имел и не имеет имущественных прав, а также основанных на них прав требования к обладателям полного комплекса всех прав и именных авуаров, мужчин и женщин, находящихся в живых, субъектов суверенного пространства, ровно также как не имеет права наниматель имущества распоряжаться этим имуществом в полном объеме, ровно как и закладывать это имущество ростовщикам, продавать его, либо вести торговлю им, ровно как и физические и юридические лица Реестра не имеют никаких прав совершать никаких манипуляций с имуществом мужчин и женщин, в следствии которых причиняется ущерб или вред мужчинам и женщинам;

в основном КОНе торгового миграционного реестра (КОНституция Российской Федерации) указано, что граждане (торговые мигранты, товар, физические лица) и их объединения (юридические и прочие лица) обязаны соблюдать КОНституцию и заКОНы - государственные заКОНы, а не федеральные и их производные, КОНом установлена фикция закона (ФЗ, Федерального Закона), следовательно никакие соглашения, основанные на фикции закона и их производных (прочие нормативные правовые акты) не могут дальше продолжаться, оно должно быть расторгнуто здесь и сейчас в соответствии с аксиомой права:

если кто-либо или когда-либо, человек или народ был обманут, то ни одно соглашение, которое было достигнуто при обмане и манипуляции, не может дальше продолжаться, оно должно быть расторгнуто здесь и сейчас, как только обман был вскрыт;

мужчина марат: живет на континентальной суше, выше уровня моря, где не распространяется юрисдикция Реестра (торгового права вексельного и морского), ровно как и юрисдикция СУДа (-на);

РОЖДЕНИЕ

Мужчина марат: благословленный **плод любви своего отца мужчины аманбай: и матери женщины джумакан: наречённый отцом и матерью именем *марат:* из Рода *Табалдиевых «…когда Бог сотворил человека, по подобию Божию создал его, мужчину и женщину сотворил их, и благословил их, и нарек им имя: человек, в день сотворения их» (Быт. 1 26.27; 9, 6, 1 Пар. 1, 1-4), «И благословил их Бог, и сказал им Бог: плодитесь и размножайтесь, и наполняйте землю, и обладайте ею, и владычествуйте над рыбами морскими, и над птицами небесными и над всяким животным, пресмыкающимся по земле (Быт. 8, 17; 9, 1.7 Деян. 17, 26).***

Появился на свет Божий живой мальчина (находящийся в живых, с сердцебиением, дыханием и своим криком (звуком) огласившая свое появление (мертворождённые и последы молчат) на земле Руси в суверенном пространстве, [Киргизия], [город Токмак] координаты: Широта: 42° 50' 31'' с.ш. Долгота: 75° 18'43'' в.д., высота над уровнем моря: 831 м., как нулевая (0,0,0) величина по трём координатам (Никто, no one), одна тысяча девятьсот семьдесят седьмого года апрель месяца двадцать девятого дня от Р.Х., воспитывался и жил в полной семье благословенном союзе с матерью женщиной *джумакан:* и отцом- мужчиной *аманбай*, а также при живых бабушках и дедушках в вере, любви, согласии и заботе с надеждой на великое будущее, на земле киргизской/Руси, никогда не был отвергнут ни отцом, ни матерью, не брошен, не продан в рабство или потерян, ни без вести пропавший ни на суше, ни на море, ни в каком другом месте или пространстве, ни проклят, ни связан заветом, ни какими другими автоматическими договорами на весь род, нахожусь под благословенной защитой Бога Всевышнего как праведный *(Аксиома права гласит, если кто-либо или когда-либо, человек или народ был обманут, то ни одно соглашение, которое было достигнуто при обмане и манипуляции, не может дальше продолжаться, оно должно быть расторгнуто здесь и сейчас, как только обман был вскрыт.).*

ПРАВО ПО РОЖДЕНИЮ

Мужчина марат: **природный житель земли сотворенный Богом Всевышним в мире Яви через живое физическое тело человека (наРод Божий) с полным осознанием, в чистом разуме, наделен совестью, честью, достоинством, гордостью и справедливостью, обладающий созидательной энергией Творца, с принадлежащими Мне по праву рождения землёй, ее недрами (запасы алмазов, золота, платины, драгоценных и полудрагоценных камней, серебра, нефти, угля, газа, урана, редкоземельных цветных и черных металлов, иных полезных ископаемых), воздушным пространством, воды, леса, растительного и животного мира, другими природными и сырьевыми ресурсами, расположенными на земле (Руси).**

СТАТУТ

Послание к Римлянам 1 глава ст.17 – Библия «В нём открывается правда Божия от веры в веру, как написано: праведный верою жив будет»

Мужчина марат: Хозяин своей жизни и тела, Учредитель и Бенефициар всех своих персон, Главный распорядитель своего имущества, Генеральный исполнитель имущества моего Божественного доверия, Хозяин своей земли (земли Руси), как носитель Безусловного, Непрерывного Высшего Естественного права, Высшей воли и Власти на Земле, полноценный субъект международных правоотношений и обладающий полной правосубъектностью.

Послание Галатам 5:1 «Итак стойте в свободе, которую дал нам Христос, и не впадайте снова в иго рабства»

Все рождаются свободными и равными в своем достоинстве и правах, никто не имеет права доминировать или властвовать над другими, захватывать больше творений, чем другой, или обладать какой-либо частью мира, всё дается одинаково всем.

Мужчина марат: как носитель Безусловного, Непрерывного Высшего Естественного права, Высшей воли и Власти на Земле, полноценный субъект международных правоотношений и обладаю полной правосубъектностью. Власть, данную Мне Богом Всевышним, осуществляю непосредственно по Чести, Совести, Справедливости, через приказы и распоряжения, по вопросам затрагивающим Мои права, а также права Моей семьи, Моего Рода, моего наРода, нации Киргизов/Русов/Русских; Мои приказы и распоряжения подлежат неукоснительному исполнению лицами (персонами, физическими лицами, юридическими лицами, должностными лицами любого уровня любой власти: судебной, исполнительной и законодательной), образованиями (страны/государства/королевства, прочие территориальные образования, фирмы, организации и тому подобные) и прочими.

РАСТОРЖЕНИЕ ОБЯЗАТЕЛЬСТВ

Послание к Галатам 5 глава – Библия: 5:1 «Итак, стойте в свободе, которую даровал нам Христос, и не подвергайтесь опять игу рабства.», 5:13 «К свободе призваны вы, братия, только бы свобода ваша не была поводом к угождению плоти, но любовью служите друг другу.», 5:14 «Ибо весь закон в одном слове заключается: «люби ближнего твоего, как самого себя»,

Мужчина марат: взявший ответственность за свои действия, слова, мысли, запрещаю называть и считать Меня и/или ассоциировать с системными (государственными) инструментами, терминами и понятиями, такими как: «физическое лицо», «налогоплательщик», «персона», «личность», «лицо», «должник», «гражданин» и иными категориями, которые ограничивают и/или могут ограничить и умалять Меня в Моих Высших Естественных правах и Свободах, давлеть над Моей волей и понуждать быть рабом государственной или иной системы.

Послание к Римлянам 13:8 «Никому ничего не должны, кроме как любить друг друга; ибо любящий ближнего исполнил закон.». Послание к Галатам 5 глава – Библия: 5:18 «Если же вы духом водитесь, то вы не под законом.», 5:22, 5:23 «Плод же духа: любовь, радость, мир, долготерпение, благость, милосердие, вера, кротость, воздержание. На таковых нет закона.», 5:25 «Если мы живем духом, то по духу и поступать должны», 5:18 «Если же вы духом водитесь, то вы не под законом».

Мужчина марат: Хозяин своей жизни и тела, Учредитель и Бенефициар всех своих персон, Главный распорядитель своего имущества, Генеральный исполнитель имущества моего Божественного доверия, Хозяин своей земли (земли Руси), как носитель Безусловного, Непрерывного Высшего Естественного права, Высшей воли и Власти на Земле, полноценный субъект международных правоотношений и обладаю полной правосубъектностью своим волеизъявлением снимаю с себя все ранее данные присяги, отзываю свои все ранее поставленные подписи/росписи/автографы в соглашениях, договорах, контрактах, в любых письменных обязательствах, свидетельствах и прочих соглашениях, расторгаю, аннулирую все без исключения, ранее подписанные договоры, контракты, подконтракты, любые другие письменные обязательства, свидетельства и прочее, заключенные с личностями и лицами (персонами, физическими лицами, юридическими лицами, должностными лицами любого уровня любой власти: судебной, исполнительной и законодательной и тому подобные), образованиями стран/государств/королевств и прочих территориальных образований, фирм, организаций и тому подобных) и прочими.

Мужчина марат: никоим образом, не был ограничен в дееспособности, как дееспособный и правоспособный Человек, отказываюсь от Представителей, Опекунов, Попечителей, навязанных мне без моего на то согласия, путем введения в заблуждения и обмана меня и/или моих Родителей: мать, женщину с именем *ждумакан:* и отца, мужчину с именем *аманбай*, а также моих предков, отныне и в будущем сам решаю где, с кем, когда и на какой срок заключать контракт в случае необходимости.

Послание к Ефесянам 6: 10-12 «Облекитесь во всеоружие Божие, чтобы вы могли противостоять уловкам дьявола. Ибо мы сражаемся не против плоти и крови, но против начальств, против сил, против мировых правителей нынешней тьмы, против духовных воинств зла в небесных местах.»

мужчина марат: утверждаю: расторгаю контракты, подконтракты, договоры, соглашения любого рода, которые наносят вред Мне и являются несовместимыми с исконными структурами нашей вселенной, запрещаю влиять на Мою свободную волю, и отказываюсь от чужеродных программ, генетических искажений в моем теле на всех уровнях и на все времена и пространства, отказываюсь от образов, навязанных Мне Чужеродной Матрицей, возвращаю себе Альфа Генетику, данную Мне Творцом изначально при Моем творении, создаю Гармонию в Моем теле, в каждой его клетке, каждом атоме, каждом субатоме, и всём пространстве вокруг и между ними, Моё тело — это Моя Вселенная и Я Выбираю Гармоничный, Светлый Путь Эволюции и развития! Я Человек! Я Творец! НА ТО МОЯ ВОЛЯ!

ЗАПРЕТ

Послание Осии 8:4 «Поэтому нужно быть мудрым и внимательным, так как среди нас есть те, кто ставит царей и ставит князей вне Его закона.»

Мужчина марат: запрещаю всем лицам (персонам, физическим лицами, юридическим лицами, должностным лицам любого уровня любой власти: судебной, исполнительной и законодательной и тому подобные), образованиям (страны/государства/королевства, прочие территориальным образованиям, фирмам, организациям и тому подобные) и прочим обрабатывать Мои персональные данные, как субъекту, владельцу персональных данных и авторских прав, любую информацию, относящуюся прямо или косвенно ко Мне человеку (в т.ч. норма права Человек), любое действие (операция) или совокупность действий (операций), совершаемых с использованием средств автоматизации или без использования таких средств с персональными данными, включая сбор, запись, систематизацию, накопление, хранение, уточнение (обновление, изменение), извлечение, использование, передачу (распространение, предоставление, доступ), в том числе трансграничную передачу данных, обезличивание, блокирование, удаление, уничтожение персональных данных без Моего на то письменного собственноручного разрешения, соглашения, согласия.

ВОЗВРАТ ВО ВЛАДЕНИЕ

1 книга Моисеева глава 26 «И сказал Бог: сотворим человека по образу Нашему, по подобию Нашему; и да владычествуют они над рыбами морскими, и над птицами небесными, и над скотом, И НАД ВСЕЮ ЗЕМЛЁЮ, и над всеми гадами, пресмыкающимися по земле». Глава 27 «И сотворил Бог человека по образу Своему, по образу Божию сотворил его; мужчину и женщину...».

Мужчина марат: Заявляю: Единственное право, которое существует для Человека, - это Его право на рождение и Его доля/надел на территории земли Киргизии / Руси (Страны/Родины), на которой Он родился. Эти права получены от Бога Всевышнего, который сотворил Землю и всё над нею и передал это человеку – мужчинам и женщинам, ибо право рождения и возможность родиться человеку - Божественная воля, Его вотчина и происходят из доверительных отношений с Богом Всевышним (Божественное доверие).

Мужчина марат: Заявляю: *Создатель/Бог/Творец – создал/основал/учредил:* Землю, ее недра (запасы алмазов, золота, платины, драгоценных и полудрагоценных камней, серебра, нефти, угля, газа, урана, редкоземельных цветных и черных металлов, иных полезных ископаемых), воздушное пространство, воды, леса, растительный и животный мир, другие природные и сырьевые ресурсы, расположенные на Земле, имущественные, интеллектуальные, материальные, нематериальные ценности и прочие вещные права, созданные, приобретённые на Мою собственность, персону (физическое лицо) в виде имени, отчества, фамилии, как в слиянии, так и отдельно и/или раздельно, перешедшие в доверительное управление и/или пользование путём обмана и/или введения в заблуждение Меня и/или Моих отца и мать: отца, мужчину с именем *аманбай* и мать, женщину с именем *джумакан*, а также Моих предков.

Аксиома права гласит, если кто-либо или когда-либо, человек или народ был обманут, то ни одно соглашение, которое было достигнуто при обмане и манипуляции, не может дальше продолжаться, оно должно быть расторгнуто здесь и сейчас, как только обман был вскрыт.

Мужчина марат: утверждаю свою волю: все образования (страны/государства/королевства, прочие территориальные образования, фирмы, организации, юридические лица и прочие структуры и образования) использующие Моё Родовое наследие, ресурсы и земли Моего Рода, ресурсы и земли, принадлежащие Мне по праву моего рождения, обязаны вернуть Мне во владение под моё управление все права на доходы и аннуитеты от всех трастов с 1302 года и права по итогам II Мировой войны, репарации, выплаты и компенсации от Германии и ее союзников. Да будет так во веке, во веки вечныя!

Данная Истина утверждена и подписана собственноручно автографом Человеком, находящимся в живых, мужчиной с именем марат: и закреплена абсолютной печатью отпечатком большого пальца правой руки.

Мотивы, определившие меня огласить свою божественную волю перед наРодом и утвердить её перед небесами и миром:

Бог есть Нечто/Ничто, Некто/Никто стоящее у истоков Вселенной. Бог есть Альфа и Омега. Он есть никто, Он есть всё. Бог создал Вселенную и все её проявления - то, из чего состоит окружающий нас мир, вместе с Его КОНами, поКОНами, КАНонами и заКОНами. Всё это вышло из Единого Источника - Бога. Заставить что-то делать или не делать Бога никто не может, просто по определению, что Он Един. Божественный План – есть Божий Промысел, ибо нельзя создать того, о чем нет представления, иначе это не по Божьей Воле, а по воле случая, который, следовательно, лежит вне Бога, а этого не может быть, ибо вне Бога ничего быть не может.

Божий Промысел на плане Бытия превращается не только в сами Знания Божественного Плана, но и в Носителя этих Знаний - Человека, ибо искра Божия в каждом создании и творении Его.

Послание к Римлянам 1 глава – Библия

18 Ибо открывается гнев Божий с неба на всякое нечестие и неправду человеков, подавляющих истину неправдою.

19 Ибо, что можно знать о Боге, явно для них, потому что Бог явил им.

20 Ибо невидимое Его, вечная сила Его и Божество, от создания мира через рассматривание творений видимы, так что они безответны.

21 Но как они, познав Бога, не прославили Его, как Бога, и не возблагодарили, но осуетились в умствованиях своих, и омрачилось несмысленное их сердце;

22 называя себя мудрыми, обезумели,

23 и славу нетленного Бога изменили в образ, подобный тленному человеку, и птицам, и четвероногим, и пресмыкающимся, –

24 то и предал их Бог в похотях сердец их нечистоте, так что они осквернили сами свои тела.

25 Они заменили истину Божию ложью, и поклонялись, и служили твари вместо Творца, Который благословен вовеки, аминь.

Творец –то Слово. *От Иоанна 1 глава 1 В начале было Слово. И Слово было у Бога. И Слово было Бог. 2 Тот, Кто был Слово, был с Богом с самого начала.* Творец –это действие. *От Иоанна 1 глава 3 Всё было сотворено Им, ничто не сотворено без Него.4 Жизнь была в Нём, и эта жизнь была светом для людей.*

У дьявола нет силы слова, он действует через представителей.

«Если люди из-за страха, обмана или ошибки откажутся от каких-либо естественных прав или откажутся от них (людей прим. авт.), вечный закон разума и великая цель общества полностью аннулирует такой отказ. Право на свободу является даром ВСЕГДА БОГА, и человек не в силах отчуждать этот дар и добровольно становиться рабом.»

(Самюэл Адамс. 1772 г.)

«Никто не может передать другому больше прав, чем он сам имеет. (Nemo plus juris ad alienum transferre potest, quam ispe habet.) [Bouvier´s 1856 Maximes of Law]. Творец всегда стоит над своим творением, потому что только он владеет этим статусом! Творец всегда выше человека.

«Даже почти в каждой нации, которая была названа свободной, государство взяло на себя высокомерное превосходство над людьми, которые его сформировали. Отсюда и высокомерные представления о государственной независимости, государственном суверенитете и государственном превосходстве.» (судья Уилсон, Чисхолм против Джорджии, 2 Д. (США) 419,458(1792))

Человек всегда выше Государства и, следовательно, много выше физического лица. Государственное лицо всегда стоит выше пиратского лица морского права. Каждый Человек обладает Совестью, и он с почтением относится к праву Рождения и праву Родового наследия другого Человека. Законы противоречат Конам Творца. (Главная причина в том, что для религии это так) [Максимы закона Брума (1845)]. (Summa ratio est quae pro Religione facit) [BROOM`s Maximes of Law (1845)].

Нет учителя среди вас, есть только один учитель, и Он – Всевышний Бог!

Слово «господин» произошло от слова «Оспадарь»: ос(ь, круг)-па(дать)-дарь(дар). Только позабыли господа, что оспадаря, выбирал сам наРод крУгом, собором, чтобы все дары были распределены безо всякого обмана. Оспадарю верили, как самому себе.

Единственной целью Государства, правительства является защита права рождения, права на жизнь, права на свободу, свободу выбора, право Человека на достойную жизнь, защита семьи и защита наследственного капитала людей. Почему это нужно защищать? Человек – главный Учредитель государства, был атакован врагом. *Пират – это враг Человеческой Расы. (Pirata est hostis humani generis). [Bouvier´s 1856 Maximes of Law].* У этого врага есть оружие, которое он называет «Пиратское/морское право». Враг использует это оружие против нас людей, Человеков, мы должны знать, потому - что враг пытается уничтожить нас этим оружием!

Пришло время озвучить Морское Право, как инструмент закабаления земного человечества тёмными силами. Темные Силы обязаны отвечать Высшему Кону Свободы Выбора! Для этого они должны сначала оповестить людей, обманутых ими в тёмные времена о том, в каком положении в настоящее время находятся их Души. Затем силы Тьмы обязаны дать возможность каждой Душе, уловленной их магическими манипуляциями, выбирать Судьбу своей Души между Светом и Тьмой.

На свободную волю Человека и Его свободный выбор не должно быть ни каких притязаний ни на Земле, ни над Землёй, ни под Землёй, а равно и во всех временах и пространствах!

В силу технических возможностей печати, черный шрифт некоторых документов на этой газетной полосе считать шрифтом красного и фиолетового цвета

Претензии, опровержения, не согласия, протесты рассматриваются в течение месяца со дня опубликования в газете. По истечении месяца, данное волеизъявление вступает в силу навеки вечные и не может более подвергаться сомнению, опровержению.

Претензии, опровержения, несогласия, принимаются только в письменном виде через ВПС:
адрес для корреспонденции: полевая почта ш.: 54° 56' 12''с.ш., д. 82° 53' 0'' в.д., высота над уровнем моря: 95 м., «до востребования», [630088-9998], [область Новосибирская, город Новосибирск] дорога: [ул. Виктора Уса] мужчина марат:

ПРАВДА ЧЕЛОВЕКА О СТАТУТЕ.
ЗАВЕЩАНИЕ.

вступает в силу со дня опубликования в газете не может подвергаться сомнению, опровержению.

Мужчина марат: с полным осознанием, в чистом разуме, оглашаю и утверждаю свою Божественную волю: В случае моей смерти (смена мерности) здесь на земле моего физического тела (смерть человека), моё Родовое наследие, ресурсы и земли моего Рода, ресурсы и земли, принадлежащие мне по праву моего рождения и воплощения в мире Яви на земле: земля, ее недра (запасы алмазов, золота, платины, драгоценных и полудрагоценных камней, серебра, нефти, угля, газа, урана, редкоземельных цветных и черных металлов, иных полезных ископаемых), воздушное пространство, воды, леса, растительный и животный мир, другие природные и сырьевые ресурсы, расположенные на Планете Земля; имущественные, интеллектуальные, материальные, нематериальные ценности и прочие вещные права, созданные, приобретённые на мою собственность, персону (физическое лицо) в виде имени, отчества, фамилии, как в слиянии, так и отдельно, перешедшие в доверительное управление и/или пользование путём обмана и/или введения в заблуждение меня и/или моих отца и мать: отца, мужчину с именем *аманбай* и мать, женщину с именем *джумакан*, или переданное в моё владение под моё управление, переходят во владение и управление в равных долях:
моему сыну , наречённым именем данияр : человеку мальчине (мальчику), мужчине имя по отцу Маратович, имя Рода матери : Поповых, имя Рода отца *Табалдиевых*;
моей дочери, наречённой именем даяна: человеку девчине (девочке), женщине, имя по отцу: *Маратовна*, имя Рода матери: *Суюмбаевых*, имя Рода отца: *Табалдиевых;*
моему сыну, наречённому именем *даирбек:* человеку мальчине (мальчику), мужчине, имя по отцу: *Маратович*, имя Рода матери: *Суюмбаевых*, имя Рода отца: *Табалдиевых;*
Оглашаю и утверждаю свою Божественную волю! Здесь и сейчас и на веки вечные, я, природный житель земли сотворенный Богом в мире Яви человеком (наРод Божий) ставлю явленных на свет Божий живых (находящихся в живых, с сердцебиением, дыханием и своим криком (звуком) огласивших свое появление (мертворождённые и последы молчат) человека мальчину (мальчика) единокровного, единоРодного сына наречённого именем *данияр* своего Родного сына, сотворённых в любви и согласии по воле Божьей и человека девчину (девочку) единокровную, единоРодную дочь наречённую именем *даяна* свою Родную дочь и человека мальчину (мальчика) единокровного, единоРодного сына наречённого именем *даирбек* своего Родного сына, сотворённых в любви и согласии по воле Божьей *(Бытие 1:27, 1:28 «И сотворил Бог человека по образу Своему, по образу Божию сотворил его; мужчину и женщину, сотворил их.», «И благословил их Бог, и сказал им Бог: плодитесь и размножайтесь, и наполняйте землю.»)* на землю (сушу) ногами *(Бытия 1:1 «В начале сотворил Бог небо и землю.»* жить, плодиться и размножаться им на суше земле *(Бытие 1:9, 1:10 «И сказал Бог: да соберется вода, которая под небом, в одно место, и да явится суша. И стало так. [И собралась вода под небом в свои места, и явилась суша.]», «И назвал Бог сушу землею, а собрание вод назвал морями. И увидел Бог, что это хорошо.»),*
Сотворился на свет Божий живой человек мальчина (мальчик) данияр: на земле Руси в суверенном пространстве [Республика Саха (Якутия)], [город Якутск], координаты: Широта: 60° 00' 27'' с.ш. Долгота: 129° 40' 33'' в.д., высота над уровнем моря: 126 м., как нулевая (0,0,0) величина по трём координатам, две тысячи шестого года августа месяца двадцать второго дня от Р.Х., признанный, не отвергнутый отцом-мужчиной в чине мужа с именем *марат*;
Сотворился на свет Божий живой человек девчина (девочка) даяна: на земле Руси в суверенном просранстве [Киргизия], [город Бишкек], координаты: Широта: 42° 84' 33'' с.ш. Долгота: 75° 31' 12'' в.д., высота над уровнем моря: 823 м., как нулевая (0,0,0) величина по трём координатам, две тысячи одинадцетого года декабря месяца первого дня от Р.Х., признанная, не отвергнутая отцом-мужчиной в чине мужа с именем *марат*,
Сотворился на свет Божий живой человек мальчина (мальчик) даирбек: на земле Руси в суверенном пространстве [Киргизия], [город Бишкек], координаты: Широта: 42° 84' 33'' с.ш. Долгота: 75° 31' 12'' в.д., высота над уровнем моря: 823 м., как нулевая (0,0,0) величина по трём координатам, две тысячи пятнадцетого года июля месяца второго дня от Р.Х., признанный, не отвергнутый отцом-мужчиной в чине мужа с именем *марат*;

Данная Правдивость утверждена и подписана собственноручно автографом Человеком, находящимся в живых, мужчиной с именем марат: и закреплена абсолютной печатью отпечатком большого пальца правой руки.

ПРОВОЗГЛАШАЮ СВОЮ ВОЛЮ ! НЕОТЪЕМЛЕМОЕ ПРАВО БЫТЬ СВОБОДНЫМ!
МЕЖДУ МНОЮ И ПЕРВОТВОРЦОМ ПОСРЕДНИКОВ НЕТ
Я СВОБОДЕН !

Аксиома права гласит,
если кто-либо или когда-либо, человек или народ был обманут, то ни одно соглашение, которое было достигнуто при обмане и манипуляции, не может дальше продолжаться, оно должно быть расторгнуто здесь и сейчас, как только обман был вскрыт;
фикция закона никому не причиняет вреда (Fictio Legacy neminem laedit) [Legal Maximes of Law by S.S. Пелубе 1880 г.]

МИРОВОЕ МЕЖДУНАРОДНОЕ ЭКСТЕРРИТОРИАЛЬНОЕ ПРАВОВОЕ ПРОСТРАНСТВО ЕСТЕСТВЕННЫХ ПРАВ.
ИСТИНА ЧЕЛОВЕКА, НАХОДЯЩЕГОСЯ В ЖИВЫХ, МУЖЧИНА С ИМЕНЕМ ЕВГЕНИЙ,
О САМООПРЕДЕЛЕНИИ СВОЕЙ ИДЕНТИФИКАЦИИ И ПРАВОСУБЪЕКТНОСТИ
ПРЕАМБУЛА

Основываясь на преамбуле "Устава Организации Объединенных Наций" (Принят в г. Сан-Франциско 26.06.1945, "Всеобщей декларации прав человека" (принята Генеральной Ассамблеей ООН 10.12.1948), Homestead Act (Принят в США 20 мая 1862 года), Вестфальский мирный договор (Принят 30 января и 24 октября 1648 года), Преамбулах Конституций государств, в том числе на преамбуле КОНституции Российской Федерации,

мужчина с именем евгений, находящийся в живых и подтвердивший данный статус надлежащим образом путем медицинского освидетельствования в Бюро судебно-медицинской экспертизы Рязанской области им. Д. Мастбаума, должным образом подтверждает, что является сотворенным Богом человеком, воплощенной абсолютной сущностью, признанным субъектом субъективного суверенного пространства [9998-СССР], свободным и вольным от долгов и обязательств, член теократического общества на которого, в том числе, распространяется норма права Человек, мой личный закон – моя Библия и никакой закон, включая конклюдентные действия, не могут применяться к мужчине евгению: по умолчанию, пока не будет оспорена и опровергнута истина - между мной и Богом Всевышним (ПервоТворцом) посредников нет «…*и сотворил Бог человека по образу Своему, по образу Божію сотворил его; мужчину и женщину сотворил их, и благословил их Бог (Быт. 5, 1.2, Матф. 19, 4, Марк. 10, 6), «…когда Бог сотворил человека, по подобию Божию создал его, мужчину и женщину сотворил их, и благословил их, и нарек им имя:* человек, *в день сотворения их» (Быт. 1 26.27; 9, 6, 1 Пар. 1, 1-4)*», *«…итак, стойте в свободе, которую даровал нам Христос, и не подвергайтесь опять игу рабства, к свободе призваны вы, братия, только бы свобода ваша не была поводом к угождению плоти, но любовью служите друг другу, ибо весь закон в одном слове заключается: «люби ближнего твоего, как самого себя, если же вы духом водитесь, то вы не под законом, плод же духа: любовь, радость, мир, долготерпение, благость, милосердие, вера, кротость, воздержание, на таковых нет закона, Вы, оправдывающие себя законом, остались без Христа, отпали от благодати, а мы духом ожидаем и надеемся праведности от веры (Послание к Галатам 5 глава)»,* провозглашаю и утверждаю самоопределение своих идентичности и правосубъектности; являюсь человеком по образу Божьему и подобию Божьему от веры в веру *«...праведный верою жив будет» (Римлянам 1:1-17),*

осознавая, что «*фикция закона никому не причиняет вреда (Fictio Legacy neminem laedit) [Legal Maximes of Law by Пелубе 1880 г.],*

принимая во внимание Motu Proprio от 11 июля 2013 года, вступившее в силу с 1 сентября 2013 года – *«все существа в настоящее время действуют в качестве отдельных субъектов, не имеющих корпоративной сети безопасности, и несут полную личную ответственность за каждое действие, которое они предпринимают в соответствии с общим правом, защищённое и сохранённое публичной политикой UCC 1-103 и Универсальным законом, регулирующим законодательством, изложенным в документах OPPT UCC (см: WA DC UCC Ref Doc # 2012113593), если какое-либо лицо предпринимает какие-либо действия от имени Банка или «Правительства», в результате чего другой человек (human) получил какой-либо ущерб, описанный в настоящем документе, они в индивидуальном и неограниченном порядке несут полную ответственность»*,

мужчина евгений: *есть Альфа и Омега, конвексионный ноль, нулевая величина по трем координатам, Никто (No one) и Каждый, наделенный неотъемлимыми правами и свободами по рождению, включая позитивные, являюсь единственным владельцем и выгодоприобретателем своего физического тела, ни проклятый, ни пропавший без вести или объявленный таковом, ни утонувший, ни брошенный, живущий на суше над уровнем моря, благословленный Богом Всевышним на обладание землей и владычествованием над всем живым,*

далее по тексту - **мужчина евгений**: за Евгений : Геннадьевич: Филппов, физическое лицо, Филиппов, Евгений Геннадьевич (ФИЛИППОВ ЕВГЕНИЙ ГЕННАДЬЕВИЧ);

провозглашаю, Я - наРод Великой нации Русов/Русских соединённый общей судьбой со своей землёй Русью, утверждая права и свободы Человека наРода, выражая суверенную волю наРода, опираясь на многовековую историю Руси и на основе осуществления нации Русов/Русских права на самоопределение, заботясь об обеспечении прав и свобод Человека и достойные условия жизни мужчин и женщин, об укреплении наРода Руси/России, стремясь обеспечить благополучие и процветание Руси/России, исходя из ответственности за свою Отчизну, Родину, чтя память предков, перед нынешним и будущем поколением, сознавая себя частью мироздания, мирового сообщества, провозглашаю и утверждаю свою волю на самоопределение своих идентичности и правосубъектности;

Я мужчина евгений: обладаю полным комплексом всех прав и именных авуаров суверенного пространства [9998-СССР], принадлежащих мне по праву рождения, был введен в заблуждение и путем манипуляции и обмана со стороны держателей реестров (трастов) РСФСР, Российская Федерация, Россия и пр., далее по тексту – Реестр, ни один из Реестров никогда не имел и не имеет имущественных прав, а также основанных на них прав требования к обладателям полного комплекса всех прав и именных авуаров, мужчин и женщин, находящихся в живых, субъектов суверенного пространства, ровно также как не имеет права наниматель имущества распоряжаться этим имуществом в полном объеме, ровно как и закладывать это имущество ростовщикам, продавать его, либо вести торговлю им, ровно как и физические и юридические лица Реестра не имеют никаких прав совершать никаких манипуляций с имуществом мужчин и женщин, в следствии которых причиняется ущерб или вред мужчинам и женщинам;

в основном КОНе торгового миграционного реестра (КОНституция Российской Федерации) указано, что граждане (торговые мигранты, товар, физические лица) и их объединения (юридические и прочие лица) обязаны соблюдать КОНституцию и заКОНы - государственные заКОНы, а не федеральные и их производные, КОНом установлена фикция закона (ФЗ, Федерального Закона), следовательно никакие соглашения, основанные на фикции закона и их производных (прочие нормативные правовые акты) не могут дальше продолжаться, оно должно быть расторгнуто здесь и сейчас в соответствии с аксиомой права:

если кто-либо или когда-либо, человек или народ был обманут, то ни одно соглашение, которое было достигнуто при обмане и манипуляции, не может дальше продолжаться, оно должно быть расторгнуто здесь и сейчас, как только обман был вскрыт;

мужчина евгений: живет на континентальной суше, выше уровня моря, где не распространяется юрисдикция Реестра (торгового права вексельного и морского), ровно как и юрисдикция СУДа (-на);

РОЖДЕНИЕ. БЫТИЕ

мужчина евгений: *благословленный* плод любви своего отца мужчины геннадия: и матери женщины тамары: наречённый отцом и матерью именем *евгений:* из Рода Филиппоых *«...когда Бог сотворил человека, по подобию Божию создал его, мужчину и женщину сотворил их, и благословил их, и нарек им имя: человек, в день сотворения их» (Быт. 1 26.27; 9, 6, 1 Пар. 1, 1-4), «И благословил их Бог, и сказал им Бог: плодитесь и размножайтесь, и наполняйте землю, и обладайте ею, и владычествуйте над рыбами морскими, и над птицами небесными и над всяким животным, пресмыкающимся по земле (Быт. 8, 17; 9, 1.7 Деян. 17, 26).*
Появился на свет Божий живой мальчина (находящаяся в живых, с сердцебиением, дыханием и своим криком (звуком) огласивший свое появление (мертворождённые и последы молчат) на земле Руси в суверенном пространстве, [область Новосибирская], [город Куйбышев] координаты: Широта: 55° 27' 14'' с.ш. Долгота: 78° 19' 55'' в.д., высота над уровнем моря: 114 м., как нулевая (0,0,0) величина по трём координатам (Никто, no one), одна тысяча девятьсот шестьдесят пятого года августа месяца двадцать девятого дня от Р.Х., воспитывался и жил в полной семье благословенном союзе с матерью женщиной *тамарой:* и отцом- мужчиной *геннадием*, а также при живых бабушках и дедушках в вере, любви, согласии и заботе с надеждой на великое будущее, на земле русской/Руси, никогда не был отвергнут ни отцом, ни матерью, не брошен, не продан в рабство или потерян, ни без вести пропавший ни на суше, ни на море, ни в каком другом месте или пространстве, ни проклят, ни связан заветом, ни какими другими автоматическими договорами на весь род, нахожусь под благословенной защитой Бога Всевышнего как праведный *(Аксиома права гласит, если кто-либо или когда-либо, человек или народ был обманут, то ни одно соглашение, которое было достигнуто при обмане и манипуляции, не может дальше продолжаться, оно должно быть расторгнуто здесь и сейчас, как только обман был вскрыт.).*

ПРАВО ПО РОЖДЕНИЮ

Мужчина евгений*:* природный житель земли сотворенный Богом Всевышним в мире Яви через живое физическое тело человека (наРод Божий) с полным осознанием, в чистом разуме, наделен совестью, честью, достоинством, гордостью и справедливостью, обладающий созидательной энергией Творца, с принадлежащими Мне по праву рождения землёй, ее недрами (запасы алмазов, золота, платины, драгоценных и полудрагоценных камней, серебра, нефти, угля, газа, урана, редкоземельных цветных и черных металлов, иных полезных ископаемых), воздушным пространством, воды, леса, растительного и животного мира, другими природными и сырьевыми ресурсами, расположенными на земле (Руси).

СТАТУТ. ТИТУЛ

Послание к Римлянам 1 глава ст.17 – Библия «В нём открывается правда Божия от веры в веру, как написано: праведный верою жив будет»
Мужчина евгений: Хозяин своей жизни и тела, Учредитель и Бенефициар всех своих персон, Главный распорядитель своего имущества, Генеральный исполнитель имущества моего Божественного доверия, Хозяин своей земли (земли Руси), как носитель Безусловного, Непрерывного Высшего Естественного права, Высшей воли и Власти на Земле, полноценный субъект международных правоотношений и обладающий полной правосубъектностью.
Послание Галатам 5:1 «Итак стойте в свободе, которую дал нам Христос, и не впадайте снова в иго рабства»
Все рождаются свободными и равными в своем достоинстве и правах, никто не имеет права доминировать или властвовать над другими, захватывать больше творений, чем другой, или обладать какой-либо частью мира, всё дается одинаково всем.
Мужчина евгений: как носитель Безусловного, Непрерывного Высшего Естественного права, Высшей воли и Власти на Земле, полноценный субъект международных правоотношений и обладаю полной правосубъектностью. Власть, данную Мне Богом Всевышним, осуществляю непосредственно по Чести, Совести, Справедливости, через приказы и распоряжения, по вопросам затрагивающим Мои права, а также права Моей семьи, Моего Рода, моего наРода, нации Русов/Русских; Мои приказы и распоряжения подлежат неукоснительному исполнению лицами (персонами, физическими лицами, юридическими лицами, должностными лицами любого уровня любой власти: судебной, исполнительной и законодательной), образованиями (страны/государства/королевства, прочие территориальные образования, фирмы, организации и тому подобные) и прочими.

РАСТОРЖЕНИЕ ОБЯЗАТЕЛЬСТВ

Послание к Галатам 5 глава – Библия: 5:1 «Итак, стойте в свободе, которую даровал нам Христос, и не подвергайтесь опять игу рабства.», 5:13 «К свободе призваны вы, братия, только бы свобода ваша не была поводом к угождению плоти, но любовью служите друг другу.», 5:14 «Ибо весь закон в одном слове заключается: «люби ближнего твоего, как самого себя»,
Мужчина евгений: взявший ответственность за свои действия, слова, мысли, запрещаю называть и считать Меня и/или ассоциировать с системными (государственными) инструментами, терминами и понятиями, такими как: «физическое лицо», «налогоплательщик», «персона», «личность», «лицо», «должник», «гражданин» и иными категориями, которые ограничивают и/или могут ограничить и умалять Меня в Моих Высших Естественных правах и Свободах, давлеть над Моей волей и понуждать быть рабом государственной или иной системы.
Послание к Римлянам 13:8 «Никому ничего не должны, кроме как любить друг друга; ибо любящий ближнего исполнил закон.». Послание к Галатам 5 глава – Библия: 5:18 «Если же вы духом водитесь, то вы не под законом.», 5:22, 5:23 «Плод же духа: любовь, радость, мир, долготерпение, благость, милосердие, вера, кротость, воздержание. На таковых нет закона.», 5:25 «Если мы живем духом, то по духу и поступать должны», 5:18 «Если же вы духом водитесь, то вы не под законом».
Мужчина евгений: Хозяин своей жизни и тела, Учредитель и Бенефициар всех своих персон, Главный распорядитель своего имущества, Генеральный исполнитель имущества моего Божественного доверия, Хозяин своей земли (земли Руси), как носитель Безусловного, Непрерывного Высшего Естественного права, Высшей воли и Власти на Земле, полноценный субъект международных правоотношений и обладаю полной правосубъектностью своим волеизъявлением снимаю с себя все ранее данные присяги, отзываю свои все ранее поставленные подписи/росписи/автографы в соглашениях, договорах, контрактах, в любых письменных обязательствах, свидетельствах и прочих соглашениях, расторгаю, аннулирую все без исключения, ранее подписанные договоры, контракты, подконтракты, любые другие письменные обязательства, свидетельства и прочее, заключенные с личностями и лицами (персонами, физическими лицами, юридическими лицами, должностными лицами любого уровня любой власти: судебной, исполнительной и законодательной и тому подобные), образованиями стран/государств/королевств и прочих территориальных образований, фирм, организаций и тому подобных) и прочими.
Мужчина евгений: никоим образом, не был ограничен в дееспособности, как дееспособный и правоспособный Человек, отказываюсь от Представителей, Опекунов, Попечителей, навязанных мне без моего на то согласия, путем введения в заблуждения и обмана меня и/или моих Родителей: мать, женщину с именем тамара*:* и отца, мужчину с именем *геннадий*, а также моих предков, отныне и в будущем сам решаю где, с кем, когда и на какой срок заключать контракт в случае необходимости.
Послание к Ефесянам 6: 10-12 «Облекитесь во всеоружие Божие, чтобы вы могли противостоять уловкам дьявола. Ибо мы сражаемся не против плоти и крови, но против начальств, против сил, против мировых правителей нынешней тьмы, против духовных воинств зла в небесных местах.»
Мужчина евгений: утверждаю: расторгаю контракты, подконтракты, договоры, соглашения любого рода, которые наносят вред Мне и являются несовместимыми с исконными структурами нашей вселенной, запрещаю влиять на Мою свободную волю, и отказываюсь от чужеродных программ, генетических искажений в моем теле на всех уровнях и на все времена и пространства, отказываюсь от образов, навязанных Мне Чужеродной Матрицей, возвращаю себе Альфа Генетику, данную Мне Творцом изначально при Моем творении, создаю Гармонию в Моем теле, в каждой его клетке, каждом атоме, каждом субатоме, и всём пространстве вокруг и между ними, Моё тело — это Моя Вселенная и Я Выбираю Гармоничный, Светлый Путь Эволюции и развития! Я Человек! Я Творец!
НА ТО МОЯ ВОЛЯ!

ЗАПРЕТ

Послание Осии 8:4 «Поэтому нужно быть мудрым и внимательным, так как среди нас есть те, кто ставит царей и ставит князей вне Его закона.»
Мужчина евгений: запрещаю всем лицам (персонам, физическим лицами, юридическим лицами, должностным лицам любого уровня любой власти: судебной, исполнительной и законодательной и тому подобные), образованиям (страны/государства/королевства, прочие территориальным образованиям, фирмам, организациям и тому подобные) и прочим обрабатывать Мои персональные данные, как субъекту, владельцу персональных данных и авторских прав, любую информацию, относящуюся прямо или косвенно ко Мне человеку (в т.ч. норма права Человек), любое действие (операция) или совокупность действий (операций), совершаемых с использованием средств автоматизации или без использования таких средств с персональными данными, включая сбор, запись, систематизацию, накопление, хранение, уточнение (обновление, изменение), извлечение, использование, передачу (распространение, предоставление, доступ), в том числе трансграничную передачу данных, обезличивание, блокирование, удаление, уничтожение персональных данных без Моего на то письменного собственноручного разрешения, соглашения, согласия.

VI ВОЗВРАТ ВО ВЛАДЕНИЕ

1 книга Моисеева глава 26 «И сказал Бог: сотворим человека по образу Нашему, по подобию Нашему; и да владычествуют они над рыбами морскими, и над птицами небесными, и над скотом, И НАД ВСЕЮ ЗЕМЛЁЮ, и над всеми гадами, пресмыкающимися по земле». Глава 27 «И сотворил Бог человека по образу Своему, по образу Божию сотворил его; мужчину и женщину...».
Мужчина евгений: Заявляю: Единственное право, которое существует для Человека, - это Его право на рождение и Его доля/надел на территории земли Руси (Страны/Родины), на которой Он родился. Эти права получены от Бога Всевышнего, который сотворил Землю и всё над нею и передал это человеку – мужчинам и женщинам, ибо право рождения и возможность родиться человеку - Божественная воля, Его вотчина и происходят из доверительных отношений с Богом Всевышним (Божественное доверие).
Мужчина евгений: Заявляю: *Создатель/Бог/Творец – создал/основал/учредил:* Землю, ее недра (запасы алмазов, золота, платины, драгоценных и полудрагоценных камней, серебра, нефти, угля, газа, урана, редкоземельных цветных и черных металлов, иных полезных ископаемых), воздушное пространство, воды, леса, растительный и животный мир, другие природные и сырьевые ресурсы, расположенные на Земле, имущественные, интеллектуальные, материальные, нематериальные ценности и прочие вещные права, созданные, приобретённые на Мою собственность, персону (физическое лицо) в виде имени, отчества, фамилии, как в слиянии, так и отдельно и/или раздельно, перешедшие в доверительное управление и/или пользование путём обмана и/или введения в заблуждение Меня и/или Моих отца и мать: отца, мужчину с именем *геннадий* и мать, женщину с именем *тамара*, а также Моих предков.
Аксиома права гласит, если кто-либо или когда-либо, человек или народ был обманут, то ни одно соглашение, которое было достигнуто при обмане и манипуляции, не может дальше продолжаться, оно должно быть расторгнуто здесь и сейчас, как только обман был вскрыт.
Мужчина евгений : утверждаю свою волю: все образования (страны/государства/королевства, прочие территориальные образования, фирмы, организации, юридические лица и прочие структуры и образования) использующие Моё Родовое наследие, ресурсы и земли Моего Рода, ресурсы и земли, принадлежащие Мне по праву моего рождения, обязаны вернуть Мне во владение под моё управление все права на доходы и аннуитеты от всех трастов с 1302 года и права по итогам II Мировой войны, репарации, выплаты и компенсации от Германии и ее союзников.

В силу технических возможностей печати, черный шрифт некоторых документов на этой газетной полосе считать шрифтом красного и фиолетового цвета

Да будет так во веке, во веки вечныя!
По вере вам дано будет!

Данная Истина утверждена и подписана собственноручно автографом Человеком, находящимся в живых, мужчиной с именем евгений: и закреплена абсолютной печатью отпечатком большого пальца правой руки.

Мотивы, определившие меня огласить свою божественную волю перед наРодом и утвердить её перед небесами и миром:

Бог есть Нечто/Ничто, Некто/Никто стоящее у истоков Вселенной. Бог есть Альфа и Омега. Он есть никто, Он есть всё. Бог создал Вселенную и все её проявления - то, из чего состоит окружающий нас мир, вместе с Его КОНами, поКОНами, КАНонами и заКОНами. Всё это вышло из Единого Источника - Бога. Заставить что-то делать или не делать Бога никто не может, просто по определению, что Он Един. Божественный План – есть Божий Промысел, ибо нельзя создать того, о чем нет представления, иначе это не по Божьей Воле, а по воле случая, который, следовательно, лежит вне Бога, а этого не может быть, ибо вне Бога ничего быть не может.

Божий Промысел на плане Бытия превращается не только в сами Знания Божественного Плана, но и в Носителя этих Знаний - Человека, ибо искра Божия в каждом создании и творении Его.

Послание к Римлянам 1 глава – Библия

18 Ибо открывается гнев Божий с неба на всякое нечестие и неправду человеков, подавляющих истину неправдою.

19 Ибо, что можно знать о Боге, явно для них, потому что Бог явил им.

20 Ибо невидимое Его, вечная сила Его и Божество, от создания мира через рассматривание творений видимы, так что они безответны.

21 Но как они, познав Бога, не прославили Его, как Бога, и не возблагодарили, но осуетились в умствованиях своих, и омрачилось несмысленное их сердце;

22 называя себя мудрыми, обезумели,

23 и славу нетленного Бога изменили в образ, подобный тленному человеку, и птицам, и четвероногим, и пресмыкающимся, –

24 то и предал их Бог в похотях сердец их нечистоте, так что они осквернили сами свои тела.

25 Они заменили истину Божию ложью, и поклонялись, и служили твари вместо Творца, Который благословен вовеки, аминь.

Творец –то Слово. ***От Иоанна 1 глава 1 В начале было Слово. И Слово было у Бога. И Слово было Бог. 2 Тот, Кто был Слово, был с Богом с самого начала.*** **Творец –это действие.** ***От Иоанна 1 глава 3 Всё было сотворено Им, ничто не сотворено без Него.4 Жизнь была в Нём, и эта жизнь была светом для людей.***

У дьявола нет силы слова, он действует через представителей.

«Если люди из-за страха, обмана или ошибки откажутся от каких-либо естественных прав или откажутся от них (людей прим. авт.), вечный закон разума и великая цель общества полностью аннулирует такой отказ. Право на свободу является даром ВСЕГДА БОГА, и человек не в силах отчуждать этот дар и добровольно становиться рабом.»

(Самюэл Адамс. 1772 г.)

«Никто не может передать другому больше прав, чем он сам имеет. (Nemo plus juris ad alienum transferre potest, quam ispe habet.) [Bouvier´s 1856 Maximes of Law]. Творец всегда стоит над своим творением, потому что только он владеет этим статусом! Творец всегда выше человека.

«Даже почти в каждой нации, которая была названа свободной, государство взяло на себя высокомерное превосходство над людьми, которые его сформировали. Отсюда и высокомерные представления о государственной независимости, государственном суверенитете и государственном превосходстве.» (судья Уилсон, Чисхолм против Джорджии, 2 Д. (США) 419,458(1792))

Человек всегда выше Государства и, следовательно, много выше физического лица. Государственное лицо всегда стоит выше пиратского лица морского права. Каждый Человек обладает Совестью, и он с почтением относится к праву Рождения и праву Родового наследия другого Человека. Законы противоречат Конам Творца. (Главная причина в том, что для религии это так) [Максимы закона Брума (1845)]. (Summa ratio est quae pro Religione facit) [BROOM`s Maximes of Law (1845)].

Нет учителя среди вас, есть только один учитель, и Он – Бог!

Слово «господин» произошло от слова «Оспадарь»: ос(ь, круг)-па(дать)-дарь(дар). Только позабыли господа, что оспадаря, выбирал сам наРод крУгом, собором, чтобы все дары были распределены безо всякого обмана. Оспадарю верили, как самому себе.

Единственной целью Государства, правительства является защита права рождения, права на жизнь, права на свободу, свободу выбора, право Человека на достойную жизнь, защита семьи и защита наследственного капитала людей. Почему это нужно защищать? Человек – главный Учредитель государства, был атакован врагом. ***Пират – это враг Человеческой Расы. (Pirata est hostis humani generis). [Bouvier´s 1856 Maximes of Law].*** **У этого врага есть оружие, которое он называет «Пиратское/морское право». Враг использует это оружие против нас людей, Человеков, мы должны знать, потому - что враг пытается уничтожить нас этим оружием!**

Пришло время озвучить Морское Право, как инструмент закабаления земного человечества тёмными силами. Темные Силы обязаны отвечать Высшему Кону Свободы Выбора! Для этого они должны сначала оповестить людей, обманутых ими в тёмные времена о том, в каком положении в настоящее время находятся их Души. Затем силы Тьмы обязаны дать возможность каждой Душе, уловленной их магическими манипуляциями, выбирать Судьбу своей Души между Светом и Тьмой.

На свободную волю Человека и Его свободный выбор не должно быть ни каких притязаний ни на Земле, ни над Землёй, ни под Землёй, а равно и во всех временах и пространствах!

Претензии, опровержения, не согласия, протесты рассматриваются в течение месяца со дня опубликования в газете. По истечении месяца, данное волеизъявление вступает в силу навеки вечные и не может более подвергаться сомнению, опровержению.

Претензии, опровержения, несогласия, принимаются только в письменном виде через ВПС:

адрес для корреспонденции: полевая почта ш.: 54° 59' 15"с.ш., д. 82° 53' 41" в.д., высота над уровнем моря: 164 м., «до востребования», [630078-9998], [область Новосибирская], город Новосибирск] дорога: [ул. Блюхера] мужчина евгений:

ПРАВДА ЧЕЛОВЕКА О СТАТУТЕ, ТИТУЛЕ. ЗАВЕЩАНИЕ.

вступает в силу со дня опубликования в газете не может подвергаться сомнению, опровержению.

Мужчина евгений: с полным осознанием, в чистом разуме, оглашаю и утверждаю свою Божественную волю: В случае моей смерти (смена мерности) здесь на земле моего физического тела (смерть человека), моё Родовое наследие, ресурсы и земли моего Рода, ресурсы и земли, принадлежащие мне по праву моего рождения и воплощения в мире Яви на земле: земля, ее недра (запасы алмазов, золота, платины, драгоценных и полудрагоценных камней, серебра, нефти, угля, газа, урана, редкоземельных цветных и черных металлов, иных полезных ископаемых), воздушное пространство, воды, леса, растительный и животный мир, другие природные и сырьевые ресурсы, расположенные на Планете Земля; имущественные, интеллектуальные, материальные, нематериальные ценности и прочие вещные права, созданные, приобретённые на мою собственность, персону (физическое лицо) в виде имени, отчества, фамилии, как в слиянии, так и отдельно, перешедшие в доверительное управление и/или пользование путём обмана и/или введения в заблуждение меня и/или моих отца и мать: отца, мужчину с именем *геннадий* и мать, женщину с именем *тамара*, или переданное в моё владение под моё управление, переходят во владение и управление в равных долях:

моему сыну, наречённому именем артём: человеку мальчине (мальчику), мужчине, имя по отцу: Евгеньевич, имя **Рода матери: Болбат,** ***имя*** **Рода отца: Филипповых;**

моему сыну, наречённому именем антон: человеку мальчине (мальчику), мужчине, имя по отцу: Евгеньевич, имя **Рода матери: Болбат,** ***имя*** **Рода отца: Филипповых;**

Оглашаю и утверждаю свою Божественную волю! Здесь и сейчас и на веки вечные, я, природный житель земли сотворенный Богом в мире Яви человеком (наРод Божий) ставлю явленных на свет Божий живых (находящихся в живых, с сердцебиением, дыханием и своим криком (звуком) огласивших свое появление (мертворождённые и последы молчат) человека мальчина (мальчика) единокровного, единоРодного сына наречённый именем *артём* своего Родного сына и человека мальчину (мальчика) единокровного, единоРодного сына наречённого именем *антон* своего Родного сына, сотворённых в любви и согласии по воле Божьей *(Бытие 1:27, 1:28 «И сотворил Бог человека по образу Своему, по образу Божию сотворил его; мужчину и женщину, сотворил их.», «И благословил их Бог, и сказал им Бог: плодитесь и размножайтесь, и наполняйте землю.»)* на землю (сушу) ногами *(Бытия 1:1 «В начале сотворил Бог небо и землю.»* жить, плодиться и размножаться им на суше земле *(Бытие 1:9, 1:10 «И сказал Бог: да соберется вода, которая под небом, в одно место, и да явится суша. И стало так. [И собралась вода под небом в свои места, и явилась суша.]», «И назвал Бог сушу землею, а собрание вод назвал морями. И увидел Бог, что это хорошо.»),*

Сотворился на свет Божий живой человек мальчина (мальчик) артём: на земле Руси в суверенном просранстве [область Новосибирская], [город Куйбышев], координаты: Широта: 55° 27' 14" с.ш. Долгота: 78° 19' 55" в.д., высота над уровнем моря: 114 м., как нулевая (0,0,0) величина по трём координатам, тысяча девятьсот восемьдеся восьмого года апреля месяца десятого дня от Р.Х., признанный, не отвергнутый отцом-мужчиной в чине мужа с именем *евгений*,

Сотворился на свет Божий живой человек мальчина (мальчик) антон: на земле Руси в суверенном пространстве [область Новосибирская], [город Куйбышев], координаты: Широта: 55° 27' 14" с.ш. Долгота: 78° 19' 55" в.д., высота над уровнем моря: 114 м., как нулевая (0,0,0) величина по трём координатам, две тысячи второго года марта месяца тридцатого дня от Р.Х., признанный, не отвергнутый отцом-мужчиной в чине мужа с именем *евгений*;

Данная Истина утверждена и подписана собственноручно автографом Человеком, находящимся в живых, мужчиной с именем евгений: и закреплена абсолютной печатью отпечатком большого пальца правой руки.

Международный Профсоюз Вооруженных Сил Советского Союза г Санкт-Петербург (Ленинград)

Электронная почта m.profsoyuz@gmail.com
Контактный телефон : +7- 911-959-26-39
(Андрей Васильевич Шепилов)

Публичное Уведомление

Я МужЧина из РОДа Ветровых с собственным именем Александр. Уведомляю о том, что по одному из календарей 04 апреля 2021 г., проявили себя осознанные МужЧины и ЖенЧины из РОДа Ветровых. Разработали РОДовую печать и начали вести записи о РОДовых делах. Находимся в полном ЗдРАвии и твёрдой памяти.

Запрещаем собирать персональные, генетические и биометрические данные, электронный Автограф.

Запрещаем всем без исключения собирать, хранить, обрабатывать, распространять, распоряжаться, пользоваться любыми данными, которые как либо идентифицируют нас.

Запрещаем называть и считать нас физическими лицами, налогоплательщиками, персонами, личностями, лицами.

Запрещаем донорство своих органов, вакцинацию, чипирование, действие любых технологий, нано-технологий и систем для управления нами.

Власть данную нам Всевышним осуществляем непосредственно по Чести, Совести и Справедливости, по Конам Мироздания.

Данное Уведомление является запрещенным к изменению без нашего на то согласия, так как порождено волеизъявлением Живых МужЧин и ЖенЧин.

ФИЗЛИЦО ЭТО НЕ ЧЕЛОВЕК - НЕ ЖИВЫЕ ЖЕНЩИНА ИЛИ МУЖЧИНА! ЭТОТ ОБМАН РАСКРЫТ!!!

Категорический отказ (лично в руки - частно - строго конфиденциально - не для публичного поля) живых женщин и мужчин от услуг фирмы...называющей себя "конституционным/ правовым" государством. Живой мужчина или живая женщина являются экстерриториальными и подчиняются только аподическому божественному закону!

Мы доверители/ инвесторы/ кредиторы/ финансисты "государственной системы" в которой мы застраховали ВСЁ в публичном поле (бизнес или всё что связанно с паспортом) своим телом! Мы имеем право на правовую определённость! Без вины нет наказания! Невиновный человек не должен быть осужден! Закон не должен вредить человеку и не может требовать невозможного! Милосердие перед правосудием! Объективизация человеческого тела, постановка себя выше божественного закона - это богохульство! Живая женщина или живой мужчина (имя:фамилия) это не физическое лицо! Твоя воля абсолютна и никто не может её сломать, СМИ действуют через убеждение или уговаривание! У тебя есть все права, кроме права ущемления прав других и нанесения им ущерба и безчестия!

Физическое лицо (Фамилия, Имя Отчество) - страховой полис в частном поле - свидетельство о рождении!

Юридическое лицо (ФАМИЛИЯ ИМЯ ОТЧЕСТВО) - страховой полис в публичном поле - паспорт РФ (фирма, которая называет себя государством). До тех пор пока ты пользуешься паспортом (порт где ты сошёл с корабля на сушу, как матёрый пират) ты принимаешь условия торговли = законы РФ, приобретаешь дееспособность, исключая акт гражданской смерти, страхуешь своим телом (без твоего согласия! через физлицо) публичные действия в фиктивном поле РФ. За услуги фирма РФ берёт по лицензии финансового департмента в Вашингтоне, с твоего коллатерального счёта (открыт под залог твоего тела) 99,9% за услугу. Когда задуманно было 3-4%!!! Твоя подпись в паспорте и прописка по месту жительства, это согласие на все секретные договора, куда будет электронно скопированна твоя подпись с паспорта. Эта подписью ты соглашаешься оплатить всё заранее, какие бы суммы тебе не выставляли потом - так как ты матёрый/ безчестный пират (был капитан на корабле, а когда сошёл в порту на сушу, капитаном твоего судна стал судья!)

Живые женщины и мужчины "общаются" с "администрацией" РФ - через физлицо (от третьего лица как: инвестор, доверитель, кредитор, финансист - не упоминать я, моё, моих - не ссылаясь на законы - не цитируя текста писем) обращаясь к физ.лицам (несущим функции - судьи, суд.приставов и т.д.) заранее указывая на конверте "лично в руки, совершенно секретно - не для публичного/ общественного поля". Текст отказа синим цветом, подпись внизу посередине синим Фамилия, Имя Отчество.

Главное: Любое действие вне закона (согласно собственному юридическому заключению) является ultra vires и выходит за рамки страхового покрытия - объем страховой ответственности. Человек несет ответственность неограниченно и в частном порядке, потому что это произошло из-за халатности; обязанности проверки законности решений/ приказов/ советов/ рекомендаций вышестоящих их действий или бездействия; обязанности проверки законности фактического права; отказа в праве быть выслушанным в ходе уголовного судопроизводства; без предоставления информации о рисках - правило Миранды (Всё, что вы скажете, может и будет использовано против вас в суде...), без права на возражение и сроках; без совета о средствах правовой защиты. Эти действия недопустимы, поскольку они не застрахованы публично и создают внедоговорные обязательства. Любой, кто делает что-либо в должности, связанной инструкциями без подтверждения письменного приказа, действует от своего имени и за свой собственный счет. Таким образом, каждый несет личную ответственность через юридическое лицо / обязательство по отчетности и, в конечном итоге, через физическое лицо / свидетельство о рождении со своими собственными залоговыми активами. Потому что, кто действует так, действует без доказательств - от своего имени и за свой счёт.

Фильмы:
https://youtu.be/ZszbT-w3Vwk
https://youtu.be/l7bXXWtt4qY

"Оплата" услуг в системе доверительного управления разрушает систему и что недобросовестно к другим кредиторам/ инвесторам/ доверителям. Группа в Телеграмм: **t.me/udssr_cccp**

Категорический отказ от услуг фирм, называющих себя "конституционным государством". Узнайте больше здесь:
https://www.smad.berlin/app/download/12763377/Back+to+USSR.zip

В силу технических возможностей печати, черный шрифт некоторых документов на этой газетной полосе считать шрифтом красного и фиолетового цвета

Союз социалистической народной прессы
За нашу Советскую Родину!!!
ССНП www.sovpress.ru
ПЯТАЯ ГАЗЕТА
Подписной индекс 88981 (каталог "Пресса России")
ИЩЕМ, ОШИБАЕМСЯ, НАХОДИМ!!!
Еженедельная газета. gazeta5@sovpress.ru
На её страницах вскрывается подоплёка сегодняшних событий, развенчиваются либеральные мифы, извращающие советскую историю, даётся правдивая информация о происходящем в стране и за рубежом. Приобрести газету «Пятая Газета» в газетных киосках возможно, но затруднительно. Подписаться на газету можно в любом отделении «Почта России», каталог «Пресса России», подписной индекс 88981.
Адрес редакции: 127254, Москва, ул. Руставели, д.3, корп.2, комната 8
8 495 502 48 71
Газета зарегистрирована в Федеральной службе по надзору в сфере связи, информационных технологий и массовых коммуникация (Роскомнадзор). Свидетельство о регистрации средства массовой информации ПИ № ФС77J62381

РАДИОГАЗЕТА СЛОВО
РАДИОГАЗЕТА СЛОВО НАРОДНАЯ ПАТРИОТИЧЕСКАЯ НЕЗАВИСИМАЯ РАДИОСТАНЦИЯ
Работает на средних волнах 828 кГц.
Вещание ежедневно: с 9.00 до 17.00 и с 21.00 до 05.00
Круглосуточно в интернете: www.radioslovo.ru
Вещание из С-Петербурга на Северо - Западные и Центральные регионы России. ТЕЛ: 923-71-09

ОБРАЩЕНИЕ

Я, главный редактор Всероссийской газеты «За Русское Дело» (регистрационное свидетельство № 012225 МП РФ от 10.12. 1993) Гусев Олег Михайлович, предлагаю русским людям взять на себя благородную миссию по организации коллективной подписки на газету «За Русское Дело» в кругу ваших знакомых, друзей и родственников на 3 (5, 10, 15 и т.д.) экз. Такая форма существенно снижает стоимость подписки.

А чтобы подписаться индивидуально на 12 выпусков, необходимо выслать на моё имя 495 руб. и сообщить свой почтовый адрес.

Мой адрес: 190103, С.-Петербург, а/я 171.

Пошаговые действия гражданина СССР В 2021 году

Заявления, формы, приложения...

Приложение:

- poshagovye_deystviya_grazhdanina_sssr_v_2021_godu.pdf
- 1_prikaz_mvd_rossii_ot_16_11_2020_n_773_s_komment.doc
- 1611201.pdf
- gosudarstvennaya_poshlina_v_mid.pdf
- zayavlenie_ob_ustanovlenii_lichnosti.pdf
- prilozhenie_10_k_prikazu_773.pdf
- prilozhenie_23_k_prikazu_773.pdf
- prilozhenie_43_k_prikazu_773.pdf
- prilozhenie_no_2_k_prikazu_773.pdf
- prilozhenie_no_4_k_prikazu_773.pdf
- forma_1p_po_851_prikazu_-_obrazec_zapolneniya.pdf
- forma_1p_po_novomu_773_prikazu_obrazec_zapolneniya.pdf
- forma_zayavleniya_v_mid_na_istrebovanie_dokumentov.pdf

Сайт ПРАВОСУДИЯ.НЕТ: http://pravosudija.net/article/poshagovye-deystviya-grazhdanina-sssr-v-2021-godu

«Хочу в СССР-2»
Всероссийская общественная газета
Учредитель и гл. редактор: Голубев Андрей Валериевич
Адрес редакции: Ленинградская обл., г. Луга, пр. Кирова, д.56, тел. редакции +7-931-249-03-88
Свидетельство о регистрации средства массовой информации ПИ № ФС77-59253 от 04 сентября 2014 г.
www.sovpress.ru | e-mail: hochyvsssr2@mail.ru
Отпечатано в ООО "ТПК "Печатный Двор": 173025, г.Великий Новгород, ул.Нехинская, д.61, производственный корпус 3.
Время подписания в печать: по графику 22.04.2021, 11.00; фактическое 22.04.2021, 11.00. Тираж: 8 000

Ответственность за содержание и достоверность публикаций несут авторы.
Мнение редакции может не совпадать с мнением авторов.
В публикациях сохраняется авторский стиль и орфография. Правом редакции является правка и сокращение текстов.
Рукописи принимаются только в электронном виде на адрес эл. почты e-mail: hochyvsssr2@mail.ru.
Т.к. газета создана на общественных началах, гонорары в ней отсутствуют.
Написание газеты: «Хочу в СССР-2», «Хочу в СССР!2», «Хочу в СССР!$_2$» считать равнозначными

Подписаться на газету «Хочу в СССР!2» можно в любом отделении "Почта России". Каталог "Пресса России", подписной индекс 93631.

А так же на сайте www.pressa-rf.ru

Сфотографируй QR код и подпишись

●●●

Опрос общественного мнения показал, что не тех спрашивали.

●●●

При царе в нашем селе были церковь и кабак. При Советах этого не стало. Но появились школа, больница, клуб, библиотека. Щас этого ничего нет. Но есть церковь и кабак.

●●●

В борьбе за права человека людей жалеть не принято.

●●●

Мы рождены, чтоб Кафку сделать былью.

●●●

Русские – самый добрый народ. Не только хорошо немцев встретили, но еще и до дома проводили.

●●●

Хожу к стоматологу, колят обезболивающее, чтоб с деньгами не больно было расставаться.

●●●

Уважаемые дорожники! Приведите в порядок хотя бы обочины, а то совсем ездить негде стало!

●●●

Если бы за чиновниками следили так, как следят за школьниками на ЕГЭ, то экономика нашей страны была бы впереди планеты всей.

●●●

Говорят, чтобы еще раз доказать, что украинец и русский не братья, в новой таблице умножения незалежной дважды два пять, шесть на шесть пятьдесят, а девять на девять сто, если вам должны, и семьдесят, если должны вы.

●●●

Медицина так шагнула вперед, что оставила далеко позади себя наше здоровье.

Как много в мире суеты
и красоту затмившей пошлости…
И в кляксах памяти листы.
И неуютно в нашей прошлости…

А в нынешности гадко так,
что прошлое, как деток шалости… -
обман, коррупция, бардак,
ни сострадания, ни жалости…

Кругом посмотришь — гниль и мрак…
И даже чувство безнадёжности…
Но Русь жива! И сгинет враг
от нас и собственной безбожности!

Ефим Незванный.

●●●

Гидрометцентр будет предупреждать людей с сердечно-сосудистыми заболеваниями не только о повышении атмосферного давления, но и тарифов ЖКХ.

●●●

В порядке декоммунизации предлагаю затопить или засыпать Киевский метрополитен, как наследие Советской власти.

Podcast Разоблачено #1: Суд по намордникам / Цифровые деньги / Закон о режиме ЧС / Блокировка ютуба

https://www.youtube.com/watch?v=xYzLBsBQ27o